EDICION DE 12 PAGINAS
OFICINAS: AGUSTINAS 1269
TELEFONOS:
ADMINISTRACION
Inglés 3114, Nacional 77
REDACCION
Inglés 3113
CASILLA 81-D
AÑO III

LA NACION

PRECIO: 10 CENTAVOS
NUMERO ATRASADO: 20 CENTAVOS
SUSCRIPCIONES:
Por un año: $ 25. — Por seis meses: $ 14
Por 3 meses: $ 8.—Por 1 año extranjero: $ 50
Santiago de Chile. Lunes 31 de Marzo de 1919
Núm. 806

Un precursor

(Traducido especialmente para LA NACION)

Cuando se oye en nuestro cielo parisiense, el zumbido de los aviones, apenas perceptible—¡a tal altura bogan en el azur!—yo dedico un recuerdo a la memoria de Nadar.

¿Nadar? Un olvidado, que fué el primer campeón que batalló por la navegación aérea, y que murió sin haber visto la realización perfecta de sus sueños.

Tuvo esa obsesión durante su vida entera; he aquí cómo "la había cogido":

Cuando tenía ocho o nueve años —era en tiempos de Carlos X—sus padres lo habían llevado a los Campos Elíseos, el día de la fiesta del rey, para presenciar la muchedumbre aglomerada, a la que se le distribuía oficialmente panecillos y salchichones.

Aquel día soplaba un viento de tempestad, y todo el populacho reunido lanzó de súbito un grito formidable: una forma oscura acababa de pasar en el cielo, a ras de los árboles, con rapidez tal que el niño tuvo apenas tiempo de reconocer, según estampas vistas anteriormente, un globo, y, más abajo, un ser humano sacudido en la barquilla de mimbre que le llegaba apenas a las rodillas. La visión desapareció y la multitud se lanzó en persecución de esa masa precipitada.

El pequeño Nadar—que se llamaba en ese entonces Tournachón—se había puesto completamente pálido. Su padre dijo: "el pobre diablo debe estar hecho pedazos. Regresemos. Habríamos hecho mejor en no venir."

El niño no supo nunca qué suerte había corrido el aeronauta, pero no dejaba de pensar en ese desdichado a quien viera aferrado a los cordeles. Los cerebros jóvenes rumian. Buscaba por qué medios habría podido resistir el huracán esta bola cuya pesadilla no olvidaba, esta bola enorme, liviana, sin embargo, como un globito de jabón.

Durante años enteros, se ingenió en combinar timones, velas, los mecanismos más diversos; en lanzar, desde el patio del pensionado Augerón, del cual era alumno, globos de su invención, provistos de extraños aparejos, que el menor céfiro aplastaba contra los muros de la prisión de Clichy, que estaba vecina.

Y no es si no mucho tiempo después—veinte años, más tarde, quizá más— que se hizo la luz en su espíritu. Para resistir al viento, es preciso ser **más fuerte que él**: el pájaro es capaz de dirigirse en medio de la tempestad, porque no es un globo, sino un mecanismo; la bala de plomo de la pistola hiende el aire a gran distancia—la bala de corcho impulsada por una carga igual de pólvora, llegará a tres o cuatro pasos; la bala de médula de sauco caerá a los pies del tirador. Es así como, seguro de estar en la verdad, Nadar llegó a ser el primero y el más ardiente apóstol del "más pesado que el aire".

Lo que hay de maravilloso en la aventura, es que el hombre sobre quien recaía esta revelación del porvenir, de todo tenía menos de sabio. Ignoraba, por completo la dinámica, la estática, la teoría de las corrientes, la de los pesos específicos y demás insignificancias buenas cuando más para enredar a los inventores. Nadie parecía menos designado que él para una tentativa tan nueva, tan osada, y tan revolucionaria.

Se le conocía en el "boulevard" por algunas novelas jocosas, por ciertas fórmulas fantasistas, tales como ésta: "La química es aquello que huele mal"; por su talento de caricaturista y de fotógrafo. Por lo demás, un verdadero deschabetado, que no había perdido ninguna ocasión de hablar de cuerda en casa del ahorcado, de tal modo desprovisto de sesos que no había tenido jamás el buen sentido práctico de tomarse en serio un sólo instante a fin de imponer a los demás la convicción de su valía, lanzador de petardos, sirviendo de hazme reír, personalidad bulliciosa, absorbente, que forzaba la curiosidad, y para colmo, miope casi hasta la ceguera.

Tal es, a los menos, el resumen del retrato que se tomó el trabajo de trazar de sí mismo, y así era el temerario que, sin haber podido, jamás en su vida, efectuar la menor suma, ni resolver el cálculo más sencillo, entraba a luchar contra la Academia de Ciencias, los profesionales de la aerostación, el prejuicio universal, y lo que se consideraba, desde hacía ochenta años, como la evidencia misma. Pero tenía fe. Después de haber conocido la obsesión, era presa de la posesión, como los pobres antes de la Edad media que se debatían con el diablo del infierno. Veía ya su invento realizado, desde los cuatro puntos cardinales "al hombre que se lanzaba rápido como la electricidad, cerniéndose y bajando como el ave en el sitio escogido de antemano."

Y su corazón generoso avaluaba las formidables consecuencias; no más fronteras, las guerras imposibles—el ingenuo!—la barbarie definitivamente vencida, el mundo entero unido en un gran abrazo de libertad y de amor, y la Francia glorificada y bendecida eternamente por haber traído sobre la tierra la edad de oro y de fraternidad.

* * *

¿Cuál será su motor? La hélice probablemente; accionada por medio de qué fuerza: gas, aire comprimido, vapor, pólvora- Se verá más tarde. Sin perder una hora, redacta un manifiesto a la humanidad, anunciando la creación de una Sociedad de autolocomoción aérea, por medio de aparatos más pesados que el aire. La **"Presse"**, de Gerardin publica este documento, que es además tirado a diez mil ejemplares y enviado a todos los periódicos del mundo.

Llueven las cartas. Muchas exclaman "¡bravos!" e infunden ánimo; algunas provienen de inventores desamparados que reclaman la prioridad para sus "peces voladores." E injurias, naturalmente: farsante, ladrón, demente, impostor, idiota, chistoso! Algunos, que no han comprendido palabra, creen que es asunto resuelto, preguntan qué día M. Nadar espera elevar su "locomotora" y reclaman un sitio en el primer tren. Otros están temerosos ya de recibir la máquina sobre la cabeza en alguna partida de campo.

Sumergido bajo este diluvio de correspondencia, Nadar ve, un buen día, llegar a su casa un anciano grande y robusto, un poco gibado, el rostro singularmente inteligente, con cabello gris alborotado sobre la frente; "Vengo a decirle que usted tiene razón. Persevere, (dice, sin mayor saludo, el visitante). Yo me llamo Babinet."

¡Babinet! Los de aquella época lejana que aún viven, no han olvidado qué reputación tenía este sabio ilustre. Nadie tenía más "esprit", menos gravedad, tanta sagacidad y malicia; nadie abrigaba mayor desprecio por los pedantes y pontífices, que este hombre que todo lo sabía.

Al Domingo siguiente, en su clase de la Asociación politécnica, hablaba de la cuestión de la navegación aérea. A manera de demostración, hizo maniobrar ante su auditorio, un juguete que consistía en una pequeña hélice libre que se desprendía de su soporte por la acción de un hilo enrollado y que se tiraba rápidamente. "En mis tiempos, dijo, este juguete se llamaba **stopheor**; la hélice era bastante pesada, más o menos de un cuarto de libra, y sus alas eran de latón pintado, muy grueso. Esa hélice no volaba impunemente; en las habitaciones, su vuelo era tan violento que a menudo quebraba el espejo de la chimenea; pero, este inconveniente no detenía a los "amateurs", pues, generalmente, en el momento en que el espejo se hacía trizas, era preciso acudir hacia el niño que quedaba también con un ojo reventado..." Y terminaba así: "Afirmo que la hélice que levante una laucha levantará con la misma facilidad un elefante. La causa está fallada, y lo demás no es sino cuestión de tecnología, **apostaría mi cabeza.**"

Con un fiador de esa talla, Nadar pasaba a ser gran hombre, y su certidumbre del próximo éxito crecía con su popularidad. Es entonces solamente cuando se da cuenta de que la Sociedad de autolocomoción aérea que acababa de fundar carecía de subscriptores. ¿Cuánto llegarían a costar los ensayos? ¿Cien mil francos? ¿Diez millones? No sospechaba, ya que jamás pudo, como ya se ha dicho, adicionar un par de cifras sin cometer un error de cálculo.

Pero ese dinero del cual carecía, era muy fácil ganarlo: concibió la idea—nefasta—de pedir a la aerostación los fondos necesarios para la creación del "más pesado que el aire." Bastaba construir un globo monstruo, diez veces más poderoso que todo lo que se había visto hasta entonces; de ese globo, colgaba, en vez de barquilla, una casa de mimbre de dos pisos, con terrazas, salones, dormitorios. Llevaría, en viajes largos, doce o quince aficionados, a mil francos cada uno. El anuncio de tal novedad, atraería evidentemente a París entero y sus alrededores: se cerraría el campo de Marte con una barrera; el precio de entrada sería de un franco:—con quinientos mil curiosos, por lo muy menos, cuenten ustedes la entrada... Quince representaciones de este género en tres o cuatro meses, y se tendría en caja de cinco a seis millones descontados gastos. Es la manera de calcular de todos los utopistas. Nadar se puso a la obra inmediatamente: bautizó a su globo con el nombre de **El Gigante** y lanzó sus invitaciones.

Una malhadada idea, en efecto: porque el público, desorientado, no comprendía palabra. Este Nadar, cuyo nombre estaba ya ligado a la fórmula del "más pesado que el aire", y a quien la imaginación popular se lo representaba dirigiendo una locomotora en pleno cielo, este Nadar renunciaba pues a su proyecto para volver de nuevo a los globos del tiempo de Montgolfier: construía el suyo más grande, y eso era todo...

Otros—más simples—se figuraban que **El Gigante** era el dirigible prometido y que, a despecho del viento, llegaría a donde su capitán quisiera conducirlo. Confusión tanto más lamentable cuanto que el inventor, para exitar más aún la curiosidad y aumentar la entrada—muy persuadido, por lo demás, de que su **Gigante** iba a transportarlo en veinticuatro horas a quinientas leguas de París—había hecho imprimir avisos en inglés, en alemán, en flamenco, en español, en italiano, en ruso y en latín, avisos que debía sembrar en su camino a fin de que los parisienses conocieran su trayecto.

La ascensión tuvo lugar el 4 de Octubre de 1863, en la tarde. Los aficionados se aglomeraban alrededor del monstruo listo para lanzarse: muchos lo examinaban con detención, y aproximándose cortésmente a Nadar, le pedían el favor de "echar un vistazo al motor". Se le interrogaba sobre "la situación de la hélice"—invisible, naturalmente.

Exasperado, el aeronauta exclamó el **"lachez tout!"**. El enorme globo se elevó majestuosamente, aclamado por seiscientos mil espectadores... de los cuales apenas cinco mil habían pagado su entrada. Llevaba trece personas, entre las cuales una mujer—la princesa de La Tour d'Auvergne—la única que había pagado su pasaje. Vogó la noche entera. Durante toda la noche, se lanzó por la borda los avisos en todos los idiomas. ¿Se navegaba sobre Holanda, Alemania, Suiza o Italia? Se marchaba rápidamente, y eso era lo único que se sabía; cuando llegó el alba, se flotaba sobre una sábana de niebla... ¿Era el mar?... ¿El Zuyderzée?... Es preciso descender.

Es la tierra firme. Llegan algunos aldeanos.

—¿Dónde estamos?

—No lejos de Meaux.

—¡De Meaux! Maldición!

El Gigante ha estado dando vueltas, durante doce horas, alrededor de París! Y el correo, en esos momentos, lleva a los burlones parisienses avisos en ruso y en español, timbrados en Raincy y en Pré-Saint-Gervais!

El hecho es que todo el mundo se ríe. Pero Nadar juró que no se reirían dos veces. Quince días después, se elevaba de nuevo desde el Campo de Marte, con una decena de compañeros, entre los cuales su mujer, y muy resuelto esta vez a no aterrizar sino a sabiendas. Fué entonces cuando **El Gigante**, arrastrado por un huracán, fué a sembrar uno tras otro sus pasajeros machucados, medio muertos, en las llanuras de Hanover, en medio de un **arrastre** que ha permanecido legendario en los anales de la aerostación.

Fué el final de un hermoso sueño... y fué quizá también un atraso de treinta años en el triunfo del "más pesado que el aire". Siempre fiel a su teoría, pero disgustado de la práctica, Nadar escribió los **Recuerdos de El Gigante**, cuyo prefacio fué escrito por Babinet: libro extraordinario, singularmente profético, abundante en adivinaciones.

Hay allí páginas como ésta: "Un buen día, alguien nos traerá el daguerreotipo del sonido—el **fonógrafo**—algo como una caja en la que se retendrán y conservarán las melodías, así como la cámara obscura sorprende y fija las imágenes. De este modo, una familia que se encuentre en la imposibilidad de asistir a la representación de una nueva ópera, no tendría más que enviar a uno de sus miembros, provisto del fonógrafo en cuestión. Y, a la vuelta:

—¿Qué tal estuvo la obertura?

—Aquí está.

—¿Y el final del primer acto?

—Están servidos.

—Maravilloso! ¿No encuentran Uds. que el tenor grita un poco fuerte?"...

Esto se escribía alrededor de 1850—treinta años antes de Edison! Donde el pronóstico es, por ejemplo, menos exacto, es en la testarudez con que Nadar, como verdadero francés, de alma humanitaria, insiste repetidas veces en su convicción de que "el avión dirigible a voluntad matará la guerra para siempre haciendo imposibles las batallas."

Mientras él se dejaba mecer por bellas ilusiones, artilleros austriacos, en acecho ya de semejantes ensayos, elevaban en Trieste pequeños globos provistos de bombas que trataban de impulsar hacia Venecia...

G. LENOTRE.

L'ENFANT TERRIBLE

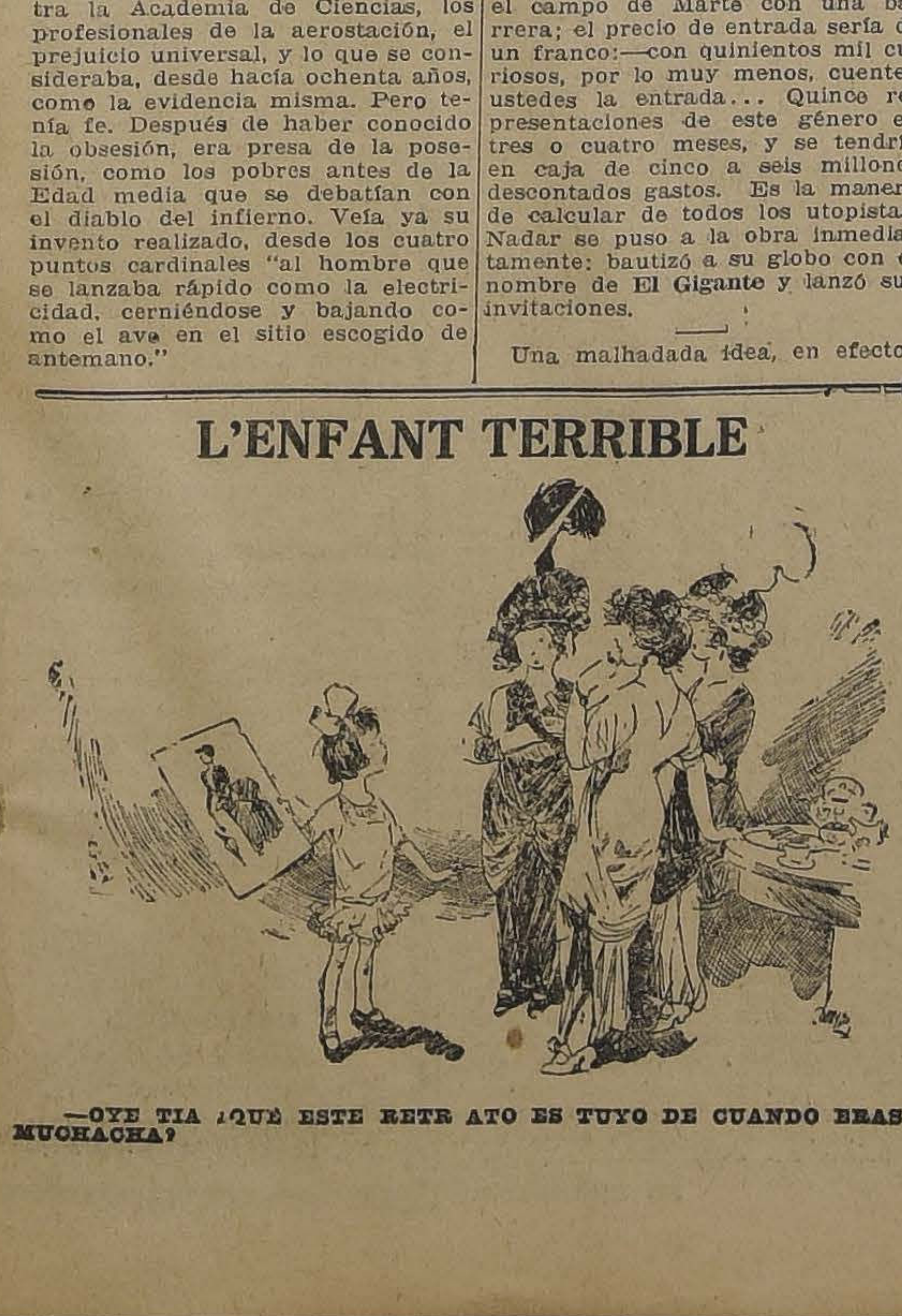

—OYE TIA ¿QUE ESTE RETRATO ES TUYO DE CUANDO ERAS MUCHACHA?

Un mar de nubes

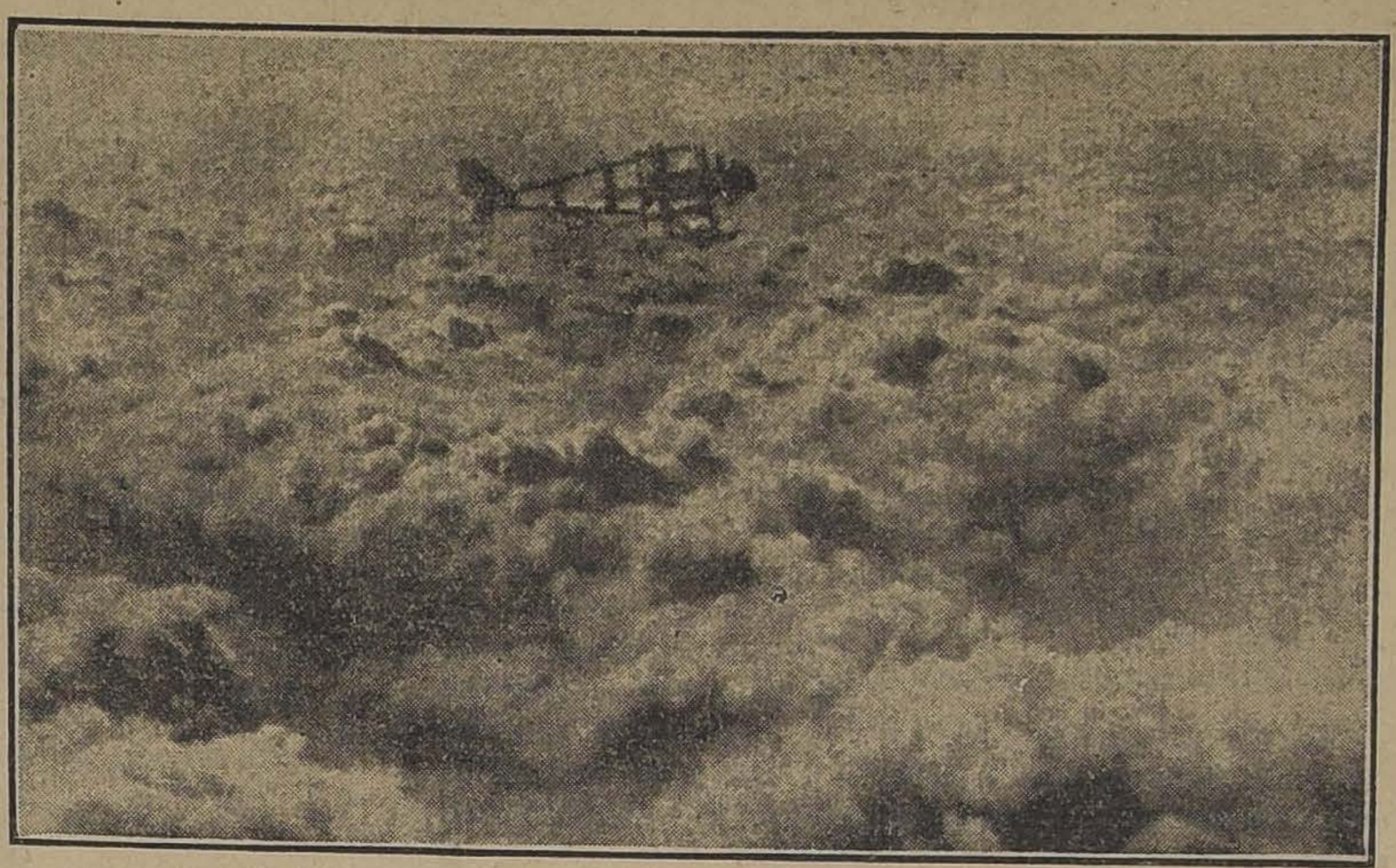

INTERESANTE FOTOGRAFIA DE UN AVION ALIADO ATRAVESANDO UN ACEANO DE NUBES

La emocionante escena de la firma del armisticio de la Villa Giusti

Una crónica del periodista italiano Luigi Barzini, que fué testigo presencial de la rendición austriaca

Zona de guerra: 10 de Noviembre.

El 3 de Noviembre a eso de las tres y media de la tarde, el teléfono anunciaba al Consejo Interaliado de Versalles que el armisticio se había concertado entre Italia y Austria. Poco después, un nuevo fonograma desmentía la noticia. Más tarde, una tercera comunicación confirmaba la primera. ¿Por qué alternativas habría pasado la discusión? ¿qué cosa había ocurrido en la quietud de la villa Giusti en los momentos de las discusiones, que era donde se efectuaba el coloquio de los plenipotenciarios?

Un paso singular

Fué en la mañana del 20 de Octubre cuando sobre las trincheras austriacas de Val Lagarina se izó la bandera blanca en demanda de una tregua para parlamento. Un oficial enemigo, capitán de Estado Mayor, se adelantó llevando consigo una carta del general de infantería Víctor Weber Edler von Webenau. Notificaba el documento que el Mando Supremo Imperial había nombrado una comisión para "tratar" la conclusión de un armisticio.

La carta no constituía una delegación; el oficial solicitaba un anuncio previo superfluo. En el mismo momento la estación radiotelegráfica de Budapest lanzaba al mundo la noticia de que el armisticio había sido aceptado y añadía la amenaza de la devastación de los territorios ocupados, para el supuesto de que se hubiese rehusado la libre retirada del ejército austriaco. Se llamaba la atención sobre la noticia y sobre su agregado para influir en la lucha durísima que había alcanzado ya su fase decisiva, a fin de provocar un debilitamiento en la embestida que fatalmente ponía en nuestras manos los destinos del ejército austriaco. El envío de un parlamentario sin la autorización indispensable, no tenía otro objeto, aparentemente, que provocar un efecto moral y favorable en la suspensión de hostilidades.

Producíase paso tan singular en el propio instante en que el VIII ejército italiano lograba en pleno vadear el Piave y roto el frente del VI ejército austriaco aceleraba resueltamente la solución de la guerra. Era la hora en que se desmoronaba la última esperanza enemiga. La maniobra italiana estaba a punto de determinar la catástrofe. ¿Qué cosa única podía salvar al ejército austriaco, que sin embargo conservaba aún intactos los restos de tropas en las montañas y en el bajo Piave? La inmediata suspensión de la batalla.

Salvar el ejército era, quizá, salvar el Austria. El ejército, única organización que quedaba en pie del Imperio que se derrumbaba, podía transmutarse en instrumento de reconstitución interna entre aquellas manos dominadoras que la guerra había dejado inermes, por efecto de la tempestad de las nacionalidades en rebeldía. Salvar el ejército, he aquí el pensamiento predominante de la táctica austriaca durante las discusiones del armisticio.

A la carta del general Weber, el Mando Supremo italiano repuso que no entendía de "tratados", sino de hallarse dispuesto a recibir delegados, autorizados debidamente, para darles a conocer las condiciones del armisticio, de antemano fijadas por nuestro Gobierno, en completo acuerdo con los aliados y con los Estados Unidos de América.

La última soberbia tudesca

El día después, 30 de Octubre, se presentaban los delegados. Eran el general Weber Edler von Webenau, con seis oficiales. Fueron recibidos en la villa Giusti. Se les concedieron amplias facultades para mantenerse en relaciones con su Gobierno y con su Comando, por medio de nuestra radiotelegrafía.

Al atardecer, otro delegado solicitaba su admisión. Pero no era austriaco. Era un coronel germano, un barón von Schaffer von Bernstein, provisto de credenciales firmadas por von Benckendorff y von Hindenburg, quienes delegábanlo para "asistir a los tratados que iban a concertarse entre Italia y Austria". Aquello era la tentativa postrera de la despótica intromisión teutónica en los actos de la aliada moribunda. El barón von Schaffer, de gran uniforme, fué devuelto, deferentemente, hasta el frente de batalla, en el punto preciso por donde había entrado.

Los proyectos de cláusulas de armisticio se entregaron la mañana siguiente a los plenipotenciarios austriacos, en cuanto se recibieron por teléfono de Versalles.

En el mismo día, dos de los delegados enemigos, el coronel Schneller y el capitán Ruggera, marcharon a ponerse en comunicación con su Gobierno. Y al otro día, 10 de Noviembre, aduciendo idénticas razones, un delegado más, el príncipe von Liechtenstein, capitán de fragata, reintegraba las líneas austriacas.

Aguardábase el texto original del tratado, que iba en camino de Versalles llevado por un correo nuestro, para dar principio a las discusiones oficiales. Mientras tanto, tomando por base los proyectos, se procedió en el acto por medio de pláticas informales, a la compilación de los alegatos explicativos, al trazo de las líneas de ocupación sobre la carta topográfica, y a la determinación de las modalidades ejecutivas.

Respecto del artículo primero que establece el cese inmediato de las hostilidades, el general von Weber convino en que la suspensión de hechos de armas no podía ser efectiva hasta que las órdenes correspondientes no hubiesen llegado a las tropas y que veinticuatro horas eran un límite de tiempo indispensable para que tales órdenes llegaran a las columnas de avanzada en todo el frente. Se estableció, en consecuencia, que las hostilidades se interrumpirían veinticuatro horas después de la firma del armisticio. El general Badoglio, jefe de nuestra misión plenipotenciaria, por consideraciones humanitarias consintió en acordar todavía ese plazo. La transcripción y la firma de los numerosos documentos, en varios ejemplares, podía consumarse muchas horas después del acuerdo verbal; no se tomaría como base el momento de la firma, sino el instante en que el general von Weber pronunciara las palabras sacramentales: "Declaro aceptar las condiciones del armisticio y las cláusulas en él alegadas".

La primera reunión oficial

El 2 de Noviembre llegaba de Versalles el texto original de las condiciones, las que fueron inmediatamente comunicadas a los delegados austriacos. Para apresurar la decisión, venía señalado como plazo para respuesta categórica, la media noche del siguiente 3 de Noviembre. En la misma noche del 2, se efectuó la primera reunión oficial.

Hubo una larga discusión técnica, tranquila, acuciosa, hecha de minuciosas dilucidaciones; un estudio de todos los problemas que la ejecución del acuerdo acarreaba. Los acuerdos adoptados ya, se ratificaron. Y durante la noche íntegra se prolongaron las graves conversaciones.

El general Badoglio se sentó frente al general Weber De un lado, los italianos; del otro, los austriacos. El lado de los vencedores, carecía de esplendores, una fila verde-gris; frente de ellos, toda una exhibición de condecoraciones, de galones, de cordones cruzando los uniformes elegantes que se llevan para comparecer en sociedad.

A los flancos del general Badoglio, sentáronse el general Scipioni, el coronel Marchetti, el coronel Gazzera, el coronel Maravigna, el coronel Pariani, el capitán de navío Accinni. Hacía de intérprete el hermano político de Battisti, capitán Trenner. Pálido, grave, la barbilla negra a la manera como la usó Battisti, el capitán Trenner sueña un poco con el Mártir, lo recuerda vagamente, y las palabras que decretaban la capitulación de Austria, adquirían al brotar de sus labios un terrible significado de condena.

Cerca del general von Weber, tipo franco de soldado viejo, estaban el coronel von Seiller, ex-agregado a la embajada en Roma, que fluentemente se expresa en nuestra lengua; el coronel von Niekhegyi torvo y macizo madgyar, rudo, que ni una sola vez llegó a abrir la boca; y por último, el capitán de corbeta von Zwierkowsky, el orador en Brest-Litowsk. Los otros tres delegados se hallaban aún ausentes.

De cuando en cuando, estafetas traían a los nuestros las últimas noticias de la batalla. Habíamos vencido. Todo el frente enemigo se había disuelto. Los plenipotenciarios austriacos hacían cálculos sobre el tiempo necesario para retirarse de unas posiciones que ya habían perdido. Los nuestros, cortesmente, rectificaban. Hora tras hora, la línea de la catástrofe se alargaba. El general von Weber, había dejado sus equipajes en Rovereto, sede de su comando, y suplicó se le proporcionaran informes acerca de ese sector. Uno de nuestros oficiales se acercó al teléfono y regresó con la nueva de que también Rovereto había sido tomado. Los límites de la batalla, huían. De las profundidades de la noche llegaban con las noticias como los ecos de la inmensa tempestad de armas en la que zozobraba un imperio. Fué una velada trágica para los representantes de Austria. Fué la vigilia de una agonía gigantesca.

Desesperado intento

La sesión se prolongó hasta la mañana. Los delegados austriacos se habían debatido entre dos necesidades: la de ganar tiempo bajo cualquier pretexto, para sistemar la cuestión de la flota y substraerla a la confiscación; y la opuesta de acelerar la conclusión por lo que miraba al ejército, en cuyo obsequio, cada hora ganada salvaba divisiones enteras. Pero entrambas cuestiones estaban encadenadas. Había que aceptar todo o que rehusar todo, en conjunto.

A las tres de la madrugada, la discusión se había agotado. El general Weber se reservó para más tarde en el día el acto de la aceptación.

Entretanto, regresaron los delegados austriacos que habían partido a comunicarse con su Gobierno, y ya no encontraron atrincherada la línea que poco antes pasaran. Su automóvil, al regreso, se había aplomado ante el huracán de la irrupción italiana, que ahora avanzaba sobre Trento. Y hasta tanto no fueron identificados nuestras vanguardias los detuvieron. Anunciaron a nuestras tropas "que el Gobierno austriaco había ordenado el cese de las hostilidades, que el armisticio estaba aceptado". Hiciéronlo así, juzgando equivocadamente con este intento desesperado, atajar el imperio de la persecución. En otros varios puntos del frente, parlamentarios austriacos venidos ex-profeso a enfrentarse con nuestras columnas, propagaban igual noticia, las que obligaban a los comandantes italianos, perplejos, a solicitar instrucciones.

A propósito de episodio tan serio, el general Badoglio reclamó explicaciones. Cuando los plenipotenciarios volvieron a encontrarse en sesión plena, a las tres de la tarde,—hora fijada por la delegación austriaca para la aceptación en forma del armisticio—el general Badoglio, apoyado en la ley italiana que castiga a los propagandistas de noticias falsas, pidió que los delegados austriacos, que habían tornado en la mañana, justificaran los anuncios hechos a nuestras tropas.

El general Weber respondió que el Gobierno austriaco había aceptado el armisticio y ordenado el cese de las hostilidades, y que los delegados aludidos, creyeron haberlo así comunicado.

Pero la aceptación del Gobierno austriaco—ha sido objetado— compete a los plenipotenciarios austriacos, sólo los delegados estaban autorizados para discutirla y para concluirla. El armisticio no podía establecerse, sino por los plenipotenciarios. Por lo mismo, es lo único que determina la validez. Tal aceptación no habiendo llegado, era ilegal cualquiera intromisión.

La hora culminante

El equívoco sutil destinado a romper nuestra acción militar procurando una salvación a las fuerzas enemigas, en contra de lo prescripto en derecho, quedó al descubierto. El incidente se allanó sin embargo. Pero a la hora culminante del gran drama, bajo las apariencias glaciales de aquellos hombres, los corazones latían tumultuosamente. Se hallaban frente a frente el regocijo y la angustia.

Se había llegado al instante más solemne.

El general Weber von Webenau, pálido, rígido, firme, en medio de un profundo silencio, formuló las palabras definitivas:

—¡Declaro que acepto las condiciones del armisticio y las cláusulas a él anexas!

El general Badoglio miró la hora en el reloj que ceñía su muñeca, eran las tres y veinte minutos. En seguida exclamó:

—Fijemos las tres, como la hora precisa de la suspensión de las hostilidades. Conforme a las convenciones aceptadas, a las tres de la tarde de mañana, 4 de Noviembre, el armisticio entrará en vigor.

Y dió el encargo a uno de nuestros oficiales de telefonear para que la orden de suspensión se distribuyera. El oficial marchó al desempeño de su cometido.

El armisticio estaba ajustado, y la noticia de ello partió para Versalles.

Entonces, contra lo inexorable, el comandante Zwierkowsky, el hombre de Brest-Litowsk, se lanzó como para atajar el momento fatal de la conclusión. Hablaba en italiano, elocuentemente, como todos los austriacos que tienen contactos con el Adriático. Sostuvo que el Gobierno austriaco era parte en la causa, y válidas, por lo mismo, sus decisiones. El Gobierno austriaco había aceptado el armisticio y ordenado la suspensión de hostilidades. Todos los prisioneros hechos por los italianos a partir del momento de aquella decisión, debían ser puestos en libertad, pues su captura era ilegal.

La discusión se enredó, rápida, animada. El armisticio nace en el momento en que es firmado, y no por aprobaciones lejanas e incomprobables. El instrumento de aceptación del Gobierno austriaco, estaba constituído por sus plenipotenciarios. Las decisiones de éstos, son las únicas legales. El equívoco que poco antes se había echado por la puerta, trataba de volver a entrar, por la ventana. El príncipe von Liechtenstein, el coronel Schneller, el capitán Ruggera, hablaron entre sí, y luego apoyaron las cavilaciones del comandante Zwierkowsky. La atmósfera estaba caldeada de pasión.

El general Badoglio apeló a las claras razones discutidas, aprobadas y ratificadas en sesión oficial. El comandante Zwierkowsky provocó dudas sobre la legalidad de dicha sesión, a la que faltaron tres plenipotenciarios austriacos. El general Badoglio invitó al general Weber a que declarara bajo su honor si la sesión era o no era válida; y el general Weber confirmó la cláusula sobre cese de las hostilidades y declaró válida la sesión precedente. El comandante Zwierkowsky no se dió por satisfecho, insistió en las razones de nulidad legal, las que, por sus conocimientos jurídicos, habría podido hacer valer en aquella sesión nocturna...

El veredicto del destino

Así las cosas, Badoglio se levantó de un salto. Los italianos siguieron el movimiento. Todos estaban de pie, mudos, serenos. Y la escena adquirió, de súbito, una imponente solemnidad dramática. Con noble fiereza, el Subjefe del Estado Mayor del Ejército italiano dijo:

—He venido aquí para discutir lealmente de soldado a soldado, no para hacer sutilezas ni cavilaciones en pormenores inconsistentes. Más, supuesto que ello es así, también yo considero nulos y sin valor alguno los acuerdos ajustados. Continúa la batalla.

Vuelto a uno de sus oficiales, ordenó:

—Se revocan inmediatamente las órdenes de suspensión de hostilidades.

El oficial salió. Y en ese momento llegaba a Versalles el segundo fonograma que desmentía el armisticio. Quedaban rotas las discusiones entre los plenipotenciarios.

Siguió un silencio pesado y breve. El primero que habló fué el general Weber: confirmó la validez de la sesión objetada; observó que las opiniones expresadas por el comandante Zwierkowsky, absolutamente personales, habían sido alegadas como un parecer en una discusión en la que cualquier divergencia resultaba comprensible. El armisticio debía considerarse como aceptado.

Cesó la tensión de los ánimos. Uno por uno recuperó su asiento. Se había llegado al final. El tercer fonograma llevó a Versalles la confirmación del acuerdo. Dió principio, luego, el trabajo de cotejar y copiar los documentos y planos.

La sala se llenó de una actividad apacible y discreta de oficina burocrática, pocas palabras y el repiqueteo de las máquinas de escribir. El veredicto del destino había pasado a la cancillería. Se encendieron las lámparas. Del jardín subían los ruidos que al piafar producían los caballos de la escolta de honor que aguardaba la salida de nuestros plenipotenciarios.

A las 6 y 20 en punto, el general Weber Edler von Webenau estampaba la primera firma en el tratado de armisticio. Con aquella insignificancia virtualmente acababa la guerra entre Italia y Austria. Trento y Trieste llevaban unas cuantas horas de haber nacido a la vida nacional.

LUIGI BARZINI.

Bertha Kalish

ARTISTA JUDIA-POLACA QUE SE HA ESTRENADO EN NUEVA YORK CON GRAN EXITO

"Instituto San Martin"
SAN MARTIN 67
Teléfono Inglés 313
Kindergarten, preparatorias y humanidades. Externos, medio-pupilos e internos. Profesores de Estado. Exámenes válidos en el Establecimiento. Preparatorias regentadas por sacerdotes y normalistas. El Colegio prepara por su cuenta, durante las vacaciones, a sus alumnos cuando tienen ramos atrasados. Clases principiaron.

PIANOS
Los mejores Autopianos con Themodis y de reproducción. Precios de réclame, garantizo todos los instrumentos. CASA S. GARBIN.—MONEDA 827, entre ESTADO y San ANTONIO

Dirección de Impuestos Internos
AVISO
El artículo 4.o transitorio del Reglamento de la ley sobre Timbres y Estampillas, de acuerdo con los artículos 19 y 54 del mismo, exige que las personas e instituciones que hayan hecho ventas de especies cuyo valor sea superior a $ 50; o que hayan verificado operaciones de Bolsas a plazo, desde que la ley 3482 entró en vigor hasta el 31 de Marzo, deben satisfacer el impuesto que adeuden por dichas ventas y operaciones en los primeros cinco días de Abril próximo.
Se previene al comercio que la Dirección General de Impuestos Internos, que está encargada de hacer cumplir la ley, comprobará si han enterado en ese plazo las referidas contribuciones.

NOGAL COMPLETAMENTE SECO.

hasta 16 pulgadas de ancho tiene disponible 300,000 pies a precios fuera de competencia la

BARRACA Y FABRICA "IBERIA" MATUCANA 745 entre San Pablo y Rosas :: **Fco. García Paz.**

EMPRESA

FORLIVESI

— DE —

Pompas Fúnebres

SE TRASLADO A CALLE

COMPAÑÍA 1037-1041

Edificio Arzobispal, entre Plaza de Armas y Bandera

TELEFONO INGLES 377

Juan Forlivesi

NOTA.—Próximamente se dará mayor ensanche a los servicios con los nuevos elementos y mercadería que su propietario ha ido a adquirir personalmente a Europa.

La Central

POMPAS FUNEBRES

Empresa netamente chilena reconocida ya por el público como la más seria e importante del país.

Dirección:

Merced esq. San Antonio

(Frente a Daube). Teléfono 595

Atiende personalmente el gerente.

CARLOS VALENZUELA SILVA

POMPAS FÚNEBRES

LA SANTIAGO

SAN DIEGO 15, TELEF. 2653. SUCURSAL: ARTURO PRAT Esq. AV. MATTA. TELEF. 6105

Servicios desde 35 a $ 3,000. Ataúd y carroza blanca desde 30 pesos. Urnas metálicas y maderas finas.

Servicios nocturnos sin recargo.

RICARDO GAMBOA VIVAR

POMPAS FÚNEBRES

Empresa Zenteno

Delicias 2584, casi esquina Molina (cuatro cuadras Estación Central)

TELEFONO INGLES 524

Nuestros servicios son presentados en forma insuperable y a los precios más bajos. Sin recargo hacemos todos los trámites de sepultación. Atiende personalmente.

CARLOS ZENTENO LOYOLA

Obras del Canal del Melado

LINARES

Se aceptan sub-contratistas para obras de movimiento de tierras, túneles y obras de albañilería.

Oficina: Linares, Manuel Rodríguez 660. Correspondencia a Casilla 115.

x-1756-8-d.

NOTABLE RECETA GRATIS

PARA SANAR LA GONORREA

Blenorragia, Cistitis y la Próstata

10 MIL HOMBRES

que han recibido atestiguan los infalibles y maravillosos resultados; no pierda el tiempo ensayando las anticuadas inyecciones, lavados ni sondas; aproveche de esta infalible receta, que enviamos gratis, además prospectos "ENFERMEDADES GENITO-URINARIAS", que explican el método de sanar radicalmente.

Envíe hoy este aviso y su dirección al

Dr. N. WILLIAMS Co.

CASILLA 3283.— VALPARAISO

Compro:

Correas suela o pelo camello, de 6-8 y 10" pulgadas, poco uso.

CORREO 2, CASILLA 4642

31-C

CONTINUAMOS

recibiendo las Grandes novedades de la Estación en

Trajes sastre, Vestidos elegantes, Abrigos, Blusas de seda, Lanas y Sederias

En el vapor "Potosí", hemos recibido un lindo surtido de

Sombreros adornados,

modelos exclusivos que pondremos a la venta, desde el próximo Miércoles 2 de Abril.

OTOÑO 1919

CASA FRANCESA

Sociedades Anónimas

LA UNION NACIONAL

Compañía de Seguros Generales

ASEGURA RIESGOS DE VIDA, INCENDIOS, MARITIMOS, etc.

CAPITAL . . . . $ 3.000,000

DIRECTORIO:

Presidente, don Ricardo Edwards W.

Vice-presidente: don Jorge V. Jenkins.

Directores: don Augusto Bruna, don Régulo Valenzuela, don Alfredo E. Escobar, don Amadeo Heiremans, don Pascual Baburizza y don Rafael Garmendia R.

SEGUROS DE VIDA

Rogamos al público consultar nuestras condiciones, que son muy liberales y completamente garantidas para los asegurados. Para cualquiera información ocúrrase a la oficina principal, Santiago, Moneda 1128.

S. LEWIN, Gerente.

LUIS CARVALLO COCQ, Sub-Gerente.

C. S. A. V.

Compañía Sud-Americana de Vapores

VIAJES DIRECTOS Y RAPIDOS A CRISTOBAL EN 14 DIAS

Los siguientes vapores saldrán próximamente para la ZONA DEL CANAL (CRISTOBAL):

Vapor "LIMARI", capitán Suárez, el MIERCOLES 2 DE ABRIL, a las 16 horas.

Vapor "AYSEN", capitán Rasmussen, el MIERCOLES 9 DE ABRIL, a las 16 horas.

Harán escalas en COQUIMBO, ANTOFAGASTA, IQUIQUE, ARICA, MOLLENDO, CALLAO, SALAVERRY y PAITA. Después de atravesar el Canal llegarán a CRISTOBAL el 16 y 23 de ABRIL, respectivamente.

Tendrán espléndidas conexiones con vapores para EUROPA, y con las lujosas naves de la UNITED FRUIT COMPANY, que ZARPAN DE CRISTOBAL para NUEVA YORK Y NEW ORLEANS.

En Antofagasta y Arica combinarán con los trenes internacionales a La Paz, que salen los días Sábados y Lunes, a las 19.50 y 16 horas, respectivamente.

VAPOR PARA ETEN

El vapor "MAIPO", capitán Oyarzún, saldrá para ETEN e intermedios, el SABADO 5 DE ABRIL, a las 16 horas, con escala en COQUIMBO, Huasco, Caldera, Chañaral, Taltal, ANTOFAGASTA, Gatico, Tocopilla, IQUIQUE, Caleta Buena, Pisagua, ARICA, MOLLENDO, Chala, Pisco, Cerro Azul, CALLAO, Huaco, Supe, Huarmey, Casma, Samanco, Chimbote y SALAVERRY.

AGENTE: Carlos Rogers, Bandera esquina Moneda.—SUB-AGENTES: Santiago, H. Spencer, Huérfanos 948; Expreso Villalonga, Agustinas 848, y Compañía de Transportes Unidos, Estado esquina Delicias.

COMPAÑIA SUD-AMERICANA DE VAPORES

PASAJES PARA LIVERPOOL

El vapor

"LIMARI"

que saldrá de Valparaíso el 2 de Abril próximo, hará conexión en Cristóbal con el vapor "Antillian", de la Leyland Line, cuya salida con destino a Liverpool está anunciada para el 18 del mismo mes. Dicha nave tiene comodidades para pasajeros de cámara.

Espléndida oportunidad para ir a Europa pagando pasajes módicos.

Valparaíso, Marzo 25 de 1919.

1.o-D EL GERENTE.

Sociedad Restaurant Santiago

De conformidad con el artículo 12 de los Estatutos, convócase a Junta General Ordinaria de Accionistas para el 31 de Marzo, a las 4 P. M., en el local de la Sociedad.

x-1628-31-c EL GERENTE.

Compañía de Minas de Cobre de Gatico

VALPARAISO

En conformidad con el artículo 20 de los estatutos, cítase a los señores accionistas a junta general ordinaria para el Lunes 31 del presente, a las 3 P. M., en los salones de la Bolsa Comercial, calle Blanco número 671.

El registro de transferencia permanecerá cerrado desde el 22 hasta el 31 del presente, ambos inclusive.

Valparaíso, 17 de Marzo de 1919.

31-c EL DIRECTORIO.

Sociedad Explotadora

DE TIERRA DEL FUEGO

Dividendo 48.o

Desde el Lunes 31 del presente se pagará el dividendo provisional de dos chelines por acción, acordado por el Directorio.

El pago en moneda corriente a los accionistas que no pidieron letras sobre Londres se hará a razón de $ 2.50 por acción, lo que corresponde al cambio de 9 5|8 fijado el día 24 del actual.

Valparaíso, 24 de Marzo de 1919.

EL DIRECTOR-GERENTE

Oficina de la Agencia en Santiago:

Moneda N.o 1109

13-D

COMPAÑIA

Cervecerías Unidas

De orden del Consejo Directivo de esta Compañía, se cita a los señores Accionistas a la Junta General Ordinaria que tendrá lugar el Lunes 7 de Abril de 1919, a las 15.30 P. M., en el salón de la Gerencia, calle de Blanco N.o 889, en Valparaíso.

Los registros de traspasos de acciones quedarán cerrados desde esta fecha hasta el día en que debe tener lugar la reunión.

Valparaíso, Marzo 27 de 1919.

EL GERENTE.

6-D

Compañía "LA MUNDIAL" Internacional de Seguros

Por orden del Directorio, cito a los señores Accionistas a Junta General Ordinaria para el día Lunes 7 de Abril próximo, a las 16 horas, en las Oficinas de la Compañía, Bandera 239, con el objeto de darles cuenta de la Memoria y balance correspondientes al año próximo pasado.

Santiago, Marzo 21 de 1919.

Carlos Mascaro Serrano, Director-Gerente

7-D

Banco de la Industria y del Comercio

Autorizado por Supremo Decreto N.o 1865, de 19 de Julio de 1918

CONSEJO DE ADMINISTRACION

D. ALIRO MONTERO R., Presidente

D. EDUARDO CHARME.

D. ALFREDO JOHNSON GANA.

D. EDUARDO BRESCIANI.

D. GINO GIRARDI.

D. LUIS MANUEL RODRIGUEZ A.

D. SANTIAGO GARCIA HUIDOBRO, Vice-Presidente.

D. RAMON CORBALAN MELGAREJO.

D. JUAN E. OPORTOT.

D. TOMAS ROA PEREZ.

D. DOMINGO FIGUERAS

D. Carlos Salinas O.,

DIRECTOR-GERENTE

Capital autorizado. . . . $ 5.000,000.00

Capital efectivo. 2.000,000.00

TASA DE INTERESES

A la vista y en cuenta corriente. .	3%
Consignaciones Judiciales.	3%
A tres meses plazo.	5%
A seis meses plazo.	7%
A un año plazo, pagaderos los intereses por mensualidades	8%

El Director-Gerente.

BANDERA ESQUINA DE MONEDA

31-C

AVISOS DE REMATE

Gran remate Judicial

Y VOLUNTARIO

DE MERCADERIAS SURTIDAS, MAQUINARIAS AGRICOLAS Y OTRAS INDUSTRIAS, MATERIALES PARA CONSTRUCTORES, UN GRAN LOTE DE SACOS NUEVOS, TRIGUEROS, CEBADEROS Y PAPEROS, Y ARPILLERA, EN

Agustinas 865 y Anexo Estado 142

El Miércoles 2 de Abril

de 10 a 12 y de 13.30 adelante.

POR DECRETOS DEL 2.o y 5.o JUZGADO CIVIL, SEGUROS, LIQUIDACION DE MEDINA y Cía. DE TALCA, Y CONSIGNATARIOS

HAY:

3,000 sacos trigueros en fardos de 300 cada uno, 4,000 sacos cebaderos en fardos de 400 cada uno, y 5,000 sacos paperos en fardos de 500 cada uno. 10 fardos de arpillera de 7 1|2 onz., 10 fardos de arpillera de 8 onz.

Pintura Albayalde pura, Zing marca Cometa, Un gran lote de papel satinado de colores para encuadernar, Un gran lote de Block de 100 hojas de hilo para cartas, 500 Resmas papel para copias. 50 cajones de Duraznos en conserva, tarros de 1,000 gramos. 300 fardos de papel para envolver marca Sulfite, 10 cajones de soda cristalizada, Ladrillos para cocina, Remaches diversas medidas, Pernos diversas medidas, 300 planchas metal Deployé, etc.

TIENDA Y PAQUETERIA.—Percalas, Céfiros, Brines, Satines, Polonesas, Creas para sábanas, Franelas blancas, Tocuyos, Cotón azul para maquinistas, Casinetas, Casimires de lana azul marino y fantasía, Cordones para zapatos, Peinetas, Cintas, Botones, Hebillas, Cuellos de seda, Puños, Sombreros de paño, Pijamas para caballeros, Perfumería surtida, Calzado para hombres, Géneros de lana para vestidos, Géneros de fantasía, Terciopelo, Gran lote de medias y calcetines negros para hombres y niños, Toallas blancas y color, Franelas de algodón en fantasía, etc., etc.

MAQUINARIAS Y MATERIALES.—Maquinaria para vinicultores, Bomba trasvasijadora, Pasteurizadora Gasquett para 1,000 botellas, Máquina gasificadora y tapadora Corona, id. saturadora, Filtro para vino Kosmos, Ejes de acero para trasmisión, Descansos, Poleas, Descremadora, Máquina para fabricar cigarros, Bombas para agua de 3", Válvulas Retenun de todas dimensiones, Mangueras de goma de 2", Carretilla para bultos, Máquina cosedora de calzado, Forros de goma para automóviles Good Year, Estanques de fierro, 50 Tambores de fierro de 50, 150 y 400 litros, Caldero con estanque para calefacción, Cable de acero de 1|2, Aceite para minas, Gran lote de grampas de 1 y 1 1|2, Cañería usada de 1", Bombas a vapor, Estanque de fierro para 5,000 litros, Roldanas, Máquina segadora, Arados cultivadores de 4 puntas, Palas de buey, Rieles Decauville y 2 Carros de volcar, Trasmisiones y poleas, 10 puertas de fierro y vidrieras de la Galería Beeche, etc.,

A LA VISTA DESDE HOY EN MI ALMACEN, AGUSTINAS 865 Y ANEXO ESTADO 124, INTERIOR.

Victor Araya L.

MARTILLERO DE HACIENDA

REMATE DE PRENDAS DE PLAZO VENCIDO

El Martes 1.o de Abril, a las 9, el martillero señor Araya, rematará en la **Casa de Préstamos "EL GLOBO", calle San Diego número 580,** las prendas no rescatadas y comprendidas entre los números 6,983 a 10,006.

Hay: un piano número 2,337, anillos con brillantitos, cortes de casimir, relojes y cadenas de oro y plata, máquinas fotográficas, jarros de plaqué, violines en estuche, prendedor con brillante y piedra verde, peinadores con mármol, anillos con diamante, bolsón de plata, sobrecamas de seda, juego lavatorio plaqué, frutero de plaqué, sillas de Viena, etc., etc.

El Martes 1.o de Abril, a las 14 (2 P. M.), el martillero señor V. Eyzaguirre, rematará en la **Casa de Préstamos "EL CARMEN", calle San Diego número 31,** las prendas no rescatadas y comprendidas entre los números 11,213 a 12,391.

Hay: 14 cuadros al óleo de diferentes tamaños, relojes y cadenas de oro y plata, máquina fotográfica, máquina prensadora de imprenta, sillas tapizadas, impermeables, servicio de té de plaqué, máquinas de coser de mano y de pie, anillos con brillantes, manguitos de piel, sobretodos, cortes de casimir, violines, paraguas de seda, etc.

El Martes 1.o de Abril, a las 16 (4 P. M.) el martillero señor Mandiola rematará en la **Casa de Préstamos "LA LUNA", calle San Diego número 1206,** las prendas no rescatadas y comprendidas entre los números 89,281 a 93,753.

Hay: ternos de casimir, vestidos, blusas y calzado en gran cantidad, máquinas de coser de mano y de pie, pañuelos de rebozo, cadenas de oro y plata, carpetas, mantos de seda, velo y espumilla, catres de fierro con bronce, colchones, sommiers, gran surtido en ropa interior y de cama, sillas de comedor, servicio de mesa de plaqué, sobretodos y muchas otras especies.

El Lunes 31 de Marzo, a las 9, el martillero señor Eyzaguirre, rematará en la **Casa de Préstamos "LA ROSA CHILENA", calle Delicias número 137,** las prendas no rescatadas y comprendidas entre los números 93,056 a 98,607.

Hay: sillas de montar chilenas e inglesas, sobretodos, gran surtido en retazos de géneros y cortes de casimir, sobrecamas, catres de fierro con bronce, colchones, sommiers, cadenas de oro y plata, nivel de ingeniero, máquinas para masajes eléctricos, aparadores con mármol, sillas de comedor, prendedores con perlas y brillantitos, roperos con luna, manteles y servilletas, etc., etc.

El Lunes 31 de Marzo, a las 14 (2 P. M.), el martillero señor Mandiola rematará en la **Casa de Préstamos "LA SULTANA", calle San Diego número 2080,** las prendas no rescatadas y comprendidas entre los números 26,411 a 32,227.

Hay: peinadores con mármol, catres de fierro con bronce, mesa escritorio y sillas, máquinas de coser de mano y de pie, aparadores con mármol, pañuelos de rebozo, mantos de seda, velo y espumilla, ternos de casimir, vestidos, blusas y calzado en gran cantidad, mantas, ponchos y chalinas, servicio de mesa de plaqué, veladores con mármol, etc., etc.

El Lunes 31 de Marzo, a las 16 (4 P. M.) el martillero señor Araya, rematará en la **Casa de Préstamos "EL COMETA BIELA", calle San Diego número 1787,** las prendas no rescatadas y comprendidas entre los números 923 a 4,511.

Hay: manguitos y cuellos de piel, gran surtido en retazos de géneros, relojes de oro, plata y acero, mantas y ponchos, gran cantidad en ropa interior y de cama, maletas de cuero, pañuelos de rebozo, ropa y calzado para hombres, señoras y niños, sillas de junco, servicio de mesa de plaqué, mantos de seda, velo y espumilla y muchas otras especies.

Las prendas estarán a la vista desde dos horas antes del remate. PAGO AL CONTADO.

EL INSPECTOR.

REMATE

El 30 de Abril próximo, a las 16 horas (4 P. M.) se rematarán en Santiago, en el estudio del compromisario don Julio Phillippi, Moneda 1168, las siguientes propiedades que pertenecen a la sucesión de doña Isabel Gable de Lunge:

a) Sitio y casa de la Avenida Yungay esquina suroriente de Libertad, por el mínimum de $ 4.000 pagaderos al contado;

b) Sitio N.o 1347 de la calle Libertad, por el mínimum de mil pesos pagaderos al contado;

c) Sitio N.os 25 y 27 del plano en que se ha dividido la manzana N.o 122 de la Población Vergara, en Viña del Mar, por $ 1.000 al contado.

Las bases del remate y demás antecedentes pueden consultarse en la oficina del notario don Javier Vergara Rodríguez, Santiago Morandé N.o 242.

31-C

Caja de Crédito Hipotecario

Remate judicial

El 28 de Abril, a las 15 horas, se rematará en el 4.o Juzgado Civil de Santiago, el inmueble ubicado en la Avenida Independencia número 1461, de esta ciudad.

MINIMUM: $ 31,600 que se pagarán: a) con $ 5 mil 868.59, saldo de una obligación hipotecaria a favor de la Caja de Crédito Hipotecario, de $ 7,000 primitivos en letras del 7% con 1% de amortización; b) con $ 7,734.64, saldo de otra obligación hipotecaria a favor de la Caja de Crédito Hipotecario, de $ 8,000 primitivos en letras del 8% con 1% de amortización; y c) con $ 17,996.77 al contado en dinero efectivo.

Bases y antecedentes en la Secretaría del Tercer Juzgado Civil de Santiago.

Títulos en el Archivo de la Caja Hipotecaria. 31-C

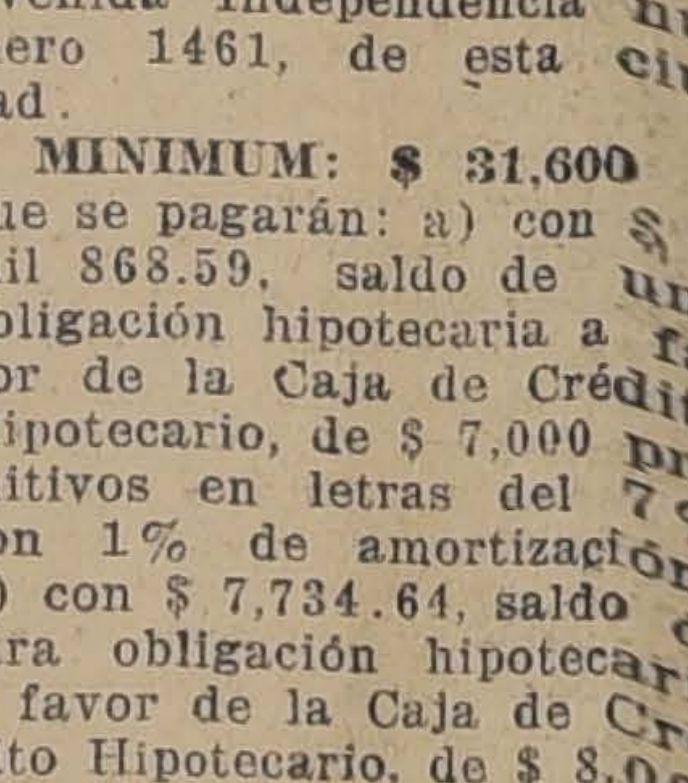

Las madres que crían y se ven en dificultades, deben acudir sin demora al

GALEGACTOL

Producto a base vejetal, de gran eficacia. Pídalo en todas las boticas.

LABORATORIO CHILE, Av. Ecuador 3575—Santiago

3-D

LA NACION

Santiago, 31 de Marzo de 1919

EL PRECIO DEL COMBUSTIBLE Y LAS RESTRICCIONES EN LA MOVILIZACION

La incertidumbre que ha reinado en el campo de la política, afectando de plano a la acción o falta de acción del Gobierno, ha debido suspender la importantísima gestión, que se anunció y comentamos, de provocar una reunión de representantes de las Compañías carboneras nacionales a fin de buscar una solución equitativa a "la cuestión de los precios del combustible para los Ferrocarriles del Estado".

Es de lamentarlo muy sinceramente.

Porque los términos en que la cuestión se halla planteada, claramente expuestos en la nota del Consejo de Administración ya analizada por este diario, parecían dar el carácter de preferente y de apremiante a este negocio, en que si el observador superficial puede ver sólo un asunto administrativo de la Empresa o del Estado, el Gobierno y la prensa tienen que ver una seria cuestión de otro orden, con repercusiones graves en la economía general del país.

Véase, si no.

En días en que no se habla de otra cosa que de abaratar la subsistencia, y en que las cosechas aún no han sido movilizadas, se ha pensado recurrir al arbitrio de suprimir trenes, para economizar el combustible, por el cual hay que pagar los precios nunca vistos que hemos dado a conocer en artículos anteriores.

Tendremos, pues, tarifas más elevadas, por una parte, y por la otra restricción de los transportes, que es como decir menos abundancia y menos oportunidad en la oferta y la consiguiente elevación en los precios de los artículos de consumo.

Si hemos de contemplar esta medida desde el punto de vista del Consejo de Administración, tendremos que reconocer que en él se explica el propósito de hacer menos sensible el déficit; pero él tendrá a la vez que reconocer que ella no remedia la situación y, al contrario, ahonda algunos de los males que del alza de las tarifas se derivan.

Son otras medidas las que necesitamos para el caso actual y para el porvenir. Porque si bien la Dirección de la Empresa está en el deber y tiene el derecho de equilibrar sus finanzas, también el Gobierno tiene el derecho y está en el deber de evitar que, como hemos dicho y comprobado antes, el consumidor y el productor tengan que sufrir este año un nuevo gravamen de varios millones de pesos en concepto de alza del precio del carbón para los ferrocarriles, y sigan expuestos a iguales cargas por tiempo indefinido, en un país en que, según estimación del ingeniero señor Raby, en una sola de sus provincias—la de Arauco—**contiene carbón de piedra para el consumo de más de mil novecientos años, a razón de tres millones de toneladas al año!**

Agricultura

IMPORTANCIA DE SELECCIONAR NUESTROS FREJOLES

Nuestro país está en condiciones de ser un gran exportador de frejoles una vez que se le de a este cultivo un desarrollo que guarde relación con la gran importancia que tiene, pues se trata de un grano más noble que el trigo y que tenemos gran interés de exportar.

Hoy día se exportan uno doscientos mil quintales métricos de frejoles de todas clases y acondicionados en las peores condiciones; pero esta facilidad de mercado a causa de la falta de artículos alimenticios irá desapareciendo poco a poco y tendremos que entrar, obligados por la necesidad, a preocuparnos de la calidad y presentación de los frejoles que exportemos.

En nuestro país no nos faltan terrenos para sembrar frejoles, ni los elementos necesarios, como semillas de buena clase para la exportación, maquinarias y abonos convenientes; lo que más falta nos hace es la resolución de cambiar por su base nuestro sistema de chacarería y transformar el cultivo del frejol en un cultivo industrial sin mayores inconvenientes. Para ello es indispensable que sea el propietario quien siembre los frejoles de su cuenta, tal como se hace con el trigo, y elegirá las buenas semillas de variedades enanas, color blanco, ligeras; empleará abonos y maquinarias para disminuír al mínimum los brazos que necesita, empleará máquinas trilladoras y facilitará el cultivo en tal forma que no le exigirá más brazos que hoy día una siembra de trigo. No se diga que esto es imposible, pues ya se han concluído este año cosechas de varios miles de sacos de frejoles flageolet sin ningún inconveniente.

Podemos llegar a exportar un millón de sacos al año siempre que sembremos las variedades convenientes y adoptemos las reformas del caso para industrializar este cultivo, de acuerdo con la propaganda que hacemos desde varios años atrás por medio de publicaciones especiales que se reparten gratuitamente.

Pero no todo está en producir las variedades adecuadas y en grandes cantidades para establecer una activa exportación. Al lado de esto debemos preocuparnos de la presentación del producto que se exporta, pues cada día el mercado externo se muestra más exigente a este respecto y también el mercado interno, pues quien compra frejoles para semilla, que paga caros, tiene amplio derecho a exigir que se le de grano puro y bien seleccionado.

Sin embargo, la mayor dificultad para obtener este grano puro, es que no se cuenta con una máquina adecuada para efectuar la limpia en condiciones económicas. Hoy día este trabajo fundamental se hace por medio de mujeres que hacen la selección a mano, a un costo elevado, con una gran demora en el tiempo, amén del gran número de brazos que se necesitan para efectuarla en un plazo prudencial.

Entre los muchos inconvenientes que tiene este sistema, no es el menor, que el agricultor no puede entregar su producción en el momento que desee, para aprovechar el buen precio o flete disponible al extranjero, pues tiene que demorar un largo tiempo para hacer esta eterna selección a mano, que tratándose de partidas grandes, resulta imposible en la práctica.

Pues bien, esta grave dificultad de los cosecheros de porotos ha sido subsanada con toda felicidad en la práctica, pues me ha tocado ver en estos días una instalación especial para limpiar y seleccionar frejoles por medio de una máquina especial descubierta por don José A. Matta y que está instalada en las bodegas del Banco de la República.

Esta máquina ingeniosa separa el frejol en cuatro tamaños, y los granos fallos, chupados, piedras, terrones, impurezas de todas clases, con la mayor facilidad, como que la instalación actual es capaz de limpiar cien sacos en diez horas de trabajo. Estuve presenciando su funcionamiento con frejoles caballeros que dejaban bastante que desear, y pude constatar no sólo la rapidez de la operación, sino también la insuperable calidad del trabajo ejecutado.

Esta instalación es ya industrial y ha limpiado grandes partidas de frejoles, y hoy tiene contratos para limpiar en tal cantidad que le obligan a hacer un gran ensanche a la fábrica, pues de dos máquinas que funcionan, se espera hacer funcionar seis en poco tiempo más.

La comodidad de estar instalada la fábrica casi en la misma estación Alameda, con desvío del ferrocarril al costado de la bodega, hace que el gasto de carga y descarga para la limpia se reduzca al mínimum.

El señor Matta desea acreditar la marca de su establecimiento de manera que sirva de garantía a cualquier comprador el hecho de que los frejoles vendidos hayan pasado por dicha fábrica, y al efecto ha enviado muestras de varias clases de frejoles a Estados Unidos para que se le fije precio de compra para la exportación.

El agricultor no debe seguir haciéndose la ilusión de que el comerciante le paga el 5 a 8% de piedras, granos chupados e impurezas de todas clases que acompañan a sus frejoles, pues el comprador descuenta una cantidad mayor en el precio para cubrirse, no sólo del gasto de limpia, sino también de la posible pérdida de peso. Si se entregare el artículo limpio, es natural que su precio sería de varios pesos superior en sada saco.

También sabemos la gran importancia que tiene sembrar semilla de primera calidad; pues bien, esta instalación permite seleccionar lo mejor en grano de cualquiera cosecha.

Ví porotos caballeros, milagros, bayos, flageolet, que han sido sometidos a esta selección y el producto, francamente, es de primera calidad.

Con esta instalación se subsana uno de los mayores inconvenientes que se presentaban a este cultivo y ojalá nuestros agricultores y comerciantes que exportan frejoles, la aprovechen ampliamente a fin de impedir la exportación de productos de mala calidad, que en vez de estimular nuestra exportación, será una rémora que cada día nos causará mayores perjuicios.

No debemos olvidar que nuestro país es el único donde no existen los brucos en el frejol y como su calidad es superior a todo lo que se comercia, es natural suponer que con el tiempo nuestro frejol pueda ser elegido para semilla y entonces nuestras cosechas deberán aumentar grandemente y producir grano de primera calidad para atender las exigencias de los granos para semilla, que mucho nos convendría vender.

ROBERTO OPAZO G.

Freudenburg & Balmaceda

Fundos en Venta

EN SANTIAGO.— A 20 minutos de estación en el ramal de Melipilla; 300 hectáreas m|m de buenos terrenos de migajón, para todo cultivo, **abundantemente regados.** Bien cerrado y apotrerado, con casas, posesiones, bodegas y galpones. **$ 420,000.**

EN O'HIGGINS.—120 cuadras de los buenos terrenos de Rancagua, bien regadas. Cerrado, apotrerado, en buenas condiciones de cultivo, con casas, posesiones, etc. **$ 360 mil.**

EN COLCHAGUA.— Inmediato a estación, 200 cuadras, bien regadas, de terrenos adecuados para chacarerías, pastos, etc. Buena viña en producción. Casas, etc. **$ 380,000.**

Datos completos en nuestro:

DEPARTAMENTO DE FUNDOS

José Manuel Balmaceda T.
Guillermo Freudenburg C.

330.—Morandé.—330

El Príncipe Enrique de Prusia y su esposa la Princesa Irene

(Su visita a Chile en vísperas de la caída de la dinastía)

(Páginas intimas de mis Memorias)

VII

Las ocho. Las más hermosas y variadas colecciones de dalias rebozan de los numerosos floreros y por primera vez noto en el gran salón de honor un ambiente más amable y menos árido. Empiezan a llegar los concurrentes invitados con anticipación sobre el Príncipe. Su Altega— demás está decirlo— acude a la hora indicada, ni un momento antes, ni un momento después, y a pesar de las precauciones tomadas, a fin de que los comensales no llegaran después del festejado, numerosos congresales aparecen con tres cuartos de hora de atraso. Hay que abandonar la batalla... Está en la sangre el no llegar a tiempo y... no hay remedio!

En el primer salón el Príncipe Enrique y la Princesa Irene, han sido recibidos por el Primer Magistrado de la Nación, y por su gentilísima señora. La gran sala de honor, separada por el vestíbulo, está llena de gente y presenta un brillante golpe de vista. Procuro reunir, en la forma indicada, a los altos funcionarios para la presentación acordada.

—En caso que la Princesa os tienda la mano, insinúo, es costumbre inclinarse levemente sobre ella.

—¡No pienso hacerlo! exclama uno de ellos irguiéndose con dignidad funambulesca, y reflexiono un instante en la falta de cultura que suele aún existir en nuestras altas clases sociales, exteriorizada en la importancia que le dan a un ademán de sencilla galantería, tan corriente en otros países, como es el de besar la mano que nos tiende una dama.

Todo se encuentra listo. El Príncipe ofrece su brazo a la señora de Barros Luco, que tiene todo el aspecto de una reina y Su Excelencia a su vez, se dispone a conducir a la Princesa Irene. Atraviesan el vestíbulo con toda felicidad y penetran al gran salón donde aguardan, más o menos reunidos para la presentación anunciada, el Gabinete y los presidentes de ambas Cámaras.

Nada!! El Exmo. señor, arrastrando a la ilustre cuñada del Kaiser Wilhelm, pasa de largo frente a los señores Ministros y jefes del Congreso atónitos y, sin mirar a nadie, dominado por esa distracción tan simpática y característica en su persona, sigue su camino en línea recta.

¿Dónde va? ¿Adónde se dirige? Nadie lo sabe. Avanza siempre hacia el fondo de la radiosa sala y veo con estupor que desaparece con rumbo al comedor sin darse cuenta de que nadie ha dado el aviso de estar lista la comida y que, al ofrecerle el brazo a Su Alteza la Princesa, era tan sólo con el objeto de penetrar al gran salón para reunirse con todos los invitados.

Me lanzo por una galería interna para detener a la ilustre pareja en el instante en que penetra al comedor que aún se encuentra a media luz. Un mozo recorre los asientos, a fin de cerciorarse de que no falta el pan dentro de las servilletas acomodadas en forma de bonetes, y mientras cumple con este requisito canturrea a sotto voce una tonadilla del país bastante popular:

Ay. Aay, que me lleva el río...
Ay. Ay, que me lleva el mar...

Y yo pienso como él:

—Ay. Ay, que me lleve el río o el mar!

Sin embargo el pequeño contratiempo sufrido no asume mayor importancia y, tras breve esfuerzo, queda cada caballero al lado de su dama. Al son de una marcha solemne y marcial penetramos esta vez, en forma, al comedor y todo el mundo toma asiento en torno de la mesa, cuajada de flores. El Neptuno de plaqué, inamovible, blandea su horquilla en medio de la mesa y no hay "roosevelts" ni Enriques de Prusia que lo amedrenten a él Rey de los mares, adorado por los tritones, por las nereidas y las sirenas...

En la mesa encuéntrome sentado al lado de Herr von... conocido y talentoso hombre de letras y novelista alemán. Conversamos animosamente sobre literatura germánica iniciando la charla sobre Félix Dahn, poeta de labor fecunda, que fué amigo de mi padre quien tradujo al castellano uno de sus más preciados poemas. Conservo, respecto a la traducción de "Rolandin" la carta más entusiasta del insigne literato. Al oir mi vecino todo lo antedicho y la estrecha amistad que ligó a mi madre a la compañera del poeta, una dama de abolengos elevadísimos que prefirió abandonar una vida de halagos para seguir a un hombre de talento, pero de situación humilde, me coge ambas manos profundamente interesado y me ofrece espontáneamente su amistad y su casa en "Münchén".

—Ud. no se imagina, mi amigo, me dice, la emoción que me produce encontrar en un país lejano, detrás de estas cordilleras andinas, en una mesa, a mi lado, a un muchacho cuyo padre ha sido amigo de tan grandes amigos míos.

De allí gira nuestra conversación sobre los colosos de la lengua alemana. Wolfgang Goethe, Friedrich Schiner y el inolvidable Kant, desfilan ante nosotros. Discutimos las desconsoladoras teorías de Schopenhauer y al hablar de Enrique Heine me refiere interesantísimos episodios de la vida de ese gran artista de las letras. El relato de una época dolorosa de su existencia, sus amores desgraciados hacia su prima Amelia y, más tarde, por una hermana menor de ésta llamada Therese, sufrimientos que le inspiraron las más bellas de sus obras, me sobrecogen hondamente.

En el momento en que el Príncipe de Prusia pronuncia su brindis nos encontramos engolfados en Bismark, ese personaje que me es profundamente antipático, pero cuyo talento y energía admiro no obstante.

ALMOR

(Continuará).

Vendo

EN PUERTO SAN ANTONIO

Sitio con preciosa vista al mar.—Por su ubicación se presta para construir casa de veraneo, o bien para bodega de casas comerciales. Superficie: 1,000 metros cuadrados. **Precio:** $ 20,000, con facilidades de pago.

Avenida Parmerio.— Casa habitación con cinco departamentos de familia, árboles frutales, parrón. Mide 20 metros de frente por 50 de fondo. **Precio:** $ 15,000 con facilidades de pago.

Población Dolores.— Varios sitios a $ 3.50 y $ 4.00 el metro cuadrado, pagaderos en 30 mensualidades sin intereses.

CARLOS OSSANDON B.

1080 — HUERFANOS — 1080

Crítica Literaria

"SCRIBENDI RECTE SAPERE EST ET PRINCIPIUM ET FONS"
Horatious.

E. ECHEVERRIA C. — F. A. NUÑEZ. — ETC., ETC.

Hermán Echeverría Cazotte.—abogado, Profesor de Instrucción Cívica en el Instituto Pedagógico—Profesor de Derecho Procesal en la Universidad de Chile—Secretario del Consejo de Estado.—"Deberes y Derechos". Texto de Instrucción Cívica, adaptado de la obra "Ce que demande la cité" de M. Raimond Poincaré. Santiago de Chile, 1919. Imprenta. Lit. y Enc. Fiscal de la Penitenciaría. In.—8.o de 193 y V. p. rústica.

De un texto escolar ha logrado el señor Echeverría Cazotte hacer una obra amena, y tan indispensable a los futuros ciudadanos como será de útil a los innumerables chilenos faltos de claros y hasta de los rudimentarios conceptos de nuestra organización social y política.

Ninguna enseñanza tan urgente y necesaria. Es, en verdad, asombroso que durante un siglo de vida republicana haya podido prescindirse de instruir al pueblo de lo que es la república, sus condiciones de existencia, su finalidad, las normas de conducta y los ideales que siempre debe tener a la vista un buen ciudadano. Ha tardado un siglo en incorporarse a nuestros programas escolares este ramo de obvia e inapreciable importancia para el bienestar y progreso del país. Pero.... una vez más resumanos nuestra filosofía para estos casos: más vale tarde que nunca.

Esta cabal noción de sus deberes y derechos cívicos infundida en nuestros conciudadanos habrá de traer beneficio al país. Antes que ninguna otra, ésta es la especie de enseñanza favorable a las generaciones que se lanzan a la lucha por la vida; deberes y derechos, ése es el bagaje con que entran al gran escenario. Importa que los lleven bien conocidos y meditados, que un maestro hábil haya puesto en su verdadera luz dichos principios, de cuyo ejercicio correcto dependen el desarrollo y prosperidad de los pueblos y que forman los cimientos de la democracia.

El señor Echeverría Cazotte ha resultado ser ese experto maestro Con este opúsculo se ha puesto a la altura de lo que requería esa fundamental enseñanza ciudadana. La forma clara y fácil, el estilo familiar en que ha envuelto su obra la pone al alcance de todas las inteligencias. Nadie le negará su atención y simpatía. El sincero patriotismo, la efusión y cordialidad con que en estas páginas se dirige a los alumnos y a los incontables chilenos que por ahí han de hojearlas, son para ganarle desde el primer instante las voluntades.

No sé yo si el plan por él excogitado sea el más técnico. Siento, sí que es el más adecuado al objeto, el que más directamente se aviene con el tema por tratar, ya que es sólo el progresivo comentario de esta gran maquinaria social hecho a medida que el joven, internándose en la compleja vida de la sociedad, puede contemplar sus varios y complicadísimos resortes.

Después de la institución familiar en que nació y ha vivido siempre, observa el joven ese mundo municipal, mucho más vasto y confuso, la ciudad, el pueblo, en que han de desenvolverse sus actividades. **Y aún más allá de este** círculo relativamente estrecho, divisa otro territorio mucho más amplio y multiforme, el Estado, que por doquiera lo cerca y lo enlaza con mil vínculos. El Estado, persona suprema, que dirige, organiza y engloba la total actividad de un pueblo y le da personalidad y autonomía en el grupo de las naciones. Familia, comunas y Estado forman la sociedad. Sobre ella imperan grandes principios económicos y sociológicos que el autor esboza en breves rasgos. La conservación y progreso de las sociedad impone deberes a la vez que otorga derechos. Unos y otros, para cumplirse y ejercitarse, deben someterse a ciertas rigurosas normas, llamémoslas Constitución, leyes, reglamentos y ordenanzas.

A esta ojeada sintética sobre el tema sigue un detalle, circunstaciado en cuanto lo permiten los límites de una cartilla, de todos esos organismos y actividades, su estructura y recíproco encadenamiento. Descrita así la constitución comunal, el autor le asigna su rol en el conjunto de la existencia nacional.

Así a propósito del Municipio, el señor Echeverría Cazotte, después de bosquejar la historia de las municipalidades durante la colonia y de señalar en un Cabildo abierto el germen, el punto de arranque de nuestra éra republicana, describe someramente el organismo, funcionamiento y atribuciones de las comunas y sus fuentes de recursos, determina conforme a la respectiva ley el cuerpo de sus principales actividades. Y resumiendo las modernas doctrinas al respecto, marca el papel de los ciudadanos ante el Municipio y patrióticamente los exhorta a no desatender los intereses municipales ya que la más moderna y progresista tendencia es a ensanchar su esfera de actividades sustrayéndolas a la gerencia del Estado.

El conjunto de las comunas forma el Estado. No es hoy el que fuera atańo. Así lo manifiesta el señor Echeverría Cazotte cuando en sumarias páginas describe el Estado antiguo y pinta después el creado por nuestra civilización del siglo XX. Define en breves términos su esencia, el radio de sus influencias, sus facultades inmanentes y su actitud frente a los individuos. Explica cuáles son los derechos que restan al ciudadano en presencia de aquella omnipotente entidad que dispone de la caja de los individuos y de la fuerza armada.

El principal atributo del Estado es la soberanía. Explica el autor en qué consiste y cómo ella se manifiestas en el interior y ante los demás Estados. El Código de esa soberanía está en la Constitución, que el señor Echeverría Cazotte analiza en sus más prominentes organismos (Presidencia, Ministros, Congreso, Poder Judicial) y en sus más transcendentales funciones, (servicio diplomático, milicia, instrucción pública, fijación y colecta de los impuestos).

Acerca de estos tópicos, el autor que posee bien su materia, trae los datos esenciales y las ideas directrices, citando y comentando las leyes pertinentes en calurosas frases que apelan a todos los nobles afectos e ideales de sus lectores. No puede darse, pues, un libro más útil y recomendable.

Pero me permitirá el autor asegurarle que aún podría ser más cabal y prestar más señalado servicio. Haciéndome cargo del carácter, por fuerza, compendioso y sintético de un texto escolar, y de la dificultad de tratar concisamente ciertos problemas, paréceme que en algún punto pudo el autor dilatarse algo más, aprovechando la ocasión que se le ofrecía para insistir en ciertas ideas y sembrar algunos fecundos gérmenes de doctrina. Su competencia y el magisterio que inviste habrían dado particular eficacia a esa enseñanza.

Quiero referirme a los que en las pags. 36 a 50 de su libro enseña el señor Echeverría Cazotte acerca del Estado moderno, su misión, y los derechos individuales. Está involucrada ahí la pavorosa cuestión social y una de sus formas, el etatismo. Si existe para las sociedades contemporáneas más ardua y complicada cuestión, no la conozco. Al discutirla se marcha entre abismos...y lo peor es que tampoco se puede dejarla de la mano: hay que resolver el enigma o ser devorado por la Esfinge. Viviendo en estas horas solemnes de la historia en que se decide la futura suerte de las sociedades y la civilización, cuando una propaganda mal intencionada y anticientífica lleva el sofisma a las imginaciones populares y perturba sus mentes con el miraje de las codicias realizables y de los placeres posibles con sólo escalar el poder, se hace necesario, de todo punto indispensable contrarrestar esas malévolas influencias y llevar a los espíritus desviados o inquietos los verdaderos conceptos, las correctas nociones, las claras doctrinas sobre la materia. Estamos en tiempos de tosco empirismo, en que se quiere relegar a la historia los principios. Pues no: hay que traerlos al tapete de la discusión, explicarlos, establecer su virtud civilizadora y su eterna vitalidad. Que vuelvan a lidiar la batalla de la verdad, que es la del derecho y el progreso.

Y en este caso de que me ocupo, cabe ser más explícito de lo que el autor lo es en la página 51, acápite final. A las masas que sueñan con un Estado omnipotente al cual pueden pedírsele todos los milagros y los más imposibles trastornos de la naturaleza humana, que puede suspender por decreto las leyes económicas, conculcar toda libertad e iniciativa individual y producir la nivelación social de la humanidad, a esas masas hay que decirles con la firmeza que dan la ciencia y la experiencia: que el Estado no lo puede ni debe poderlo todo, que existen para su actividad límites naturales, infranqueables: hay que manifestarles categóricamente cuál es la naturaleza y el objeto del Estado y cómo su acción debe detenerse ante ciertos fundamentales e intangibles derechos individuales que son el más precioso patrimonio de la civilización. Defenderlos y garantirlos, no vulnerarlos, es una de las primordiales razones de sér del Estado moderno.

En suma, convendría especificar un poco más estos tópicos de sociología. Lo que el autor ha expuesto en detalle, por enumeración, debiera concretarlo, reducirlo a principios. Porque no se trata de lectores avezados a la deducción y capaces de percibir las consecuencias mediatas de una teoría, sino de intelectos poco educados. Lo que ellos necesitan son teoremas, formas de raciocinio, bagaje de hechos y razones con qué refutar y demoler los paralogismos del adversario. Esto no se consigue cuando como en la página 41, hablando de "la misión del Estado", se le dice al lector, por toda enseñanza, que deber y derecho son conceptos correlativos, sin explicarle el vínculo de ambos términos con la finalidad del Estado.

Entre las notas de sociología agrupadas en este libro, no discordarían algunos de los esbozos doctrinales y definiciones que indico. Podría el señor Echeverría Cazotte, sin aumentar mucho su ya valioso volumen, precisarlas con toda claridad y lucidez, desvanecer muchas quimeras de amargo despertar y prevenir muchos trágicos conflictos.

Félix Armando Núñez. "La Luna de Otoño". (Versos). Santiago de Chile, 1919. Imprenta y Encuadernación Americana.

El autor de este libro es un muy joven bardo venezolano residente desde largos años en nuestro país. Esta su primera obra lo revela como fino y delicado poeta, con sutiles y originales sentires, poeta íntimo, esencialmente lírico, sólo preocupado de los cambios, sensaciones y aspectos de su alma. En ella descubre mil tenues matices, imperceptibles movimientos, todo un pequeño mundo algo vago y nebuloso, como visto al fulgor de una luna otoñal.

De ordinario estas emociones y afectos del señor Nuñez, sin ser comunes, no son tampoco ficticios o rebuscados, aún cuando alguna vez resalte en el concierto de sus cantos alguna hueca y disonante nota, señal inequívoca de haber pasado por ahí un soplo de modernismo. Pero eso, por suerte, no es lo frecuente. Casi siempre sus temas poéticos están sencilla y sanamente concebidos. Desde tal punto de inspección, piden especial referencia las piezas tituladas: "Cirrus", "Hacia la cita", bello y nuevo asunto poético, "Plegaria", tierna y honda, "El Perdón", ingeniosamente pensada, "Dominaré la carne", original de idea y expresión, y "Venía a hablarte", asimismo ingeniosa y de sincera emoción.

Sensible es no poder extender el aplauso a la forma de muchos de estos versos. Más que inexperiencia, adviértese en ellos algo de mal gusto, exageraciones modernistas, raras combinaciones verbales, figuras reñidas con un arte sano y elevado. La métrica misma deja que desear. Hay bruscos e inmotivados cambios de metro que desconciertan al lector; varias líneas poseen más de las sílabas requeridas. Ni faltan curiosidades ideológicas, como, por ejemplo, éstas:

" .... la luna
es una mano de Cristo
sobre las **quimeras mustias**".

"El crepúsculo de ámbar
era una nostalgia atroz".

donde la asimilación del crepúsculo a la nostalgia resulta enteramente inadmisible. Podrá el crepúsculo engendrar, producir nostalgia: nunca será nostalgia, ni metafóricamente.

En otras composiciones el poeta nos habla de "barcos nostalgiosos", del **"alma de rodillas"**, de "una alma que cuaja sus hondas maravillas", de "las pupilas de oro, de **las santas ovejas"**. Esto no está bueno. Felizmente, nuestro poeta lo es de verdad; lleva en sí la materia prima, y con algo de labor sabrá separar del noble metal la vil escoria que hoy desadorna sus versos. Mucho cabe esperar del poeta que ha encontrado acentos íntimos y verdaderos como éstos:

"Mírame, mírame, que soy sólo alma...
Me negarás tu mano, y todavía con toda el alma en cruz te adoraría,
como sin besos tuyos aún te quiero...
Mírame en esta deliciosa calma, que tengo en las pupilas un lucero"...

o que ha grabado estas dulces y melódicas estrofas:

"He soñado un poema con suavidad de raso,
hondo como un crepúsculo y ansioso como el mar;
me acarició la frente una vez a tu paso
y sentí que el poema estaba en tu mirar...
Pero esos versos hondos que serían acaso
la música de mi alma, ritmo crepuscular,
¿dónde encontrarlos nunca, si cada vez que paso
tú velas las pupilas como quien va a llorar?

o que ha escrito una deliciosa cuarteta como la que aquí transcribo, (p. 29):

"Como los tuyos, Jesús, sus pies no tocan el suelo:
su cuerpecito fragante es un pedazo de cielo,
tan húmedo de rocío y tan lleno de armonías!...
Llévala tú de la mano!... Puede romperse en las mías!...

Quien ha trazado estas y tantas otras bellas y sentidas líneas, le debe todavía al público muchas y más artísticamente elaboradas poesías.

Marqués de Chena. (Ramón Baeza Escopeta). "Siluetas Sanbernardinas". 1919 (Santiago de Chile; Imp. "El Progreso"). In. 8o. de 64 p.; rústica.

El autor de estas poesías da muestras de regocijado ingenio, burlón y punzante. Maneja con soltura el idioma; es correcto y castizo en su empleo. El humorismo, la ironía, que en algunas de estas piezas campean, son de buen tono y no exceden los límites de la discreción. Sus burlas van no contra las personas, sino contra las ideas y los ridículos. Una de las más características de la manera cómo trata el autor sus temas, es la titulada "Ella", con su tan cómico e inesperado final.

La cortesanía y mesura que se advierten en el opúsculo las exige la presencia en él de algunas distinguidas jóvenes sanbernardinas; para ellas derrocha el poeta las almibaradas frases y los expresivos elogios. Este marqués no ha olvidado los modales galantes y cortesanos para con las damas; sabe aderezar un cumplido y acentuar una declaración. En suma, amable poesía de madrigal, y de gracejo es lo que atrae en estas "Siluetas".

LEO PAR

LIBROS DE ESTUDIO

Nacionales y extranjeros para Preparatorias, Humanidades, Medicina, Dentística, Leyes, etc., se encuentran donde

ZAMORANO Y CAPERAN

proveedores de los grandes establecimientos de enseñanza y colegios particulares de Santiago y provincias. Dirección:

COMPAÑIA 1015 - 1019

CASILLA 362

Se obsequia a los compradores con útiles calendaritos-agendas de bolsillo.

31-C

POLITICA

Comitées Aliancistas

Como ya se ha anunciado, hoy a las dos de la tarde se reunirán los Comitées de la Alianza Liberal, para ocuparse, entre otras cosas, de las incidencias producidas alrededor de la diputación vacante por el departamento de Concepción.

La lucha electoral en Concepción

Anoche recibimos la siguiente información telegráfica de nuestro corresponsal en Concepción:

"En la mañana de ayer Domingo se efectuó con gran entusiasmo en el Teatro Central la solemne proclamación del candidato a diputado radical, señor don Aurelio Lamas, asistiendo a ella numerosos de sus correligionarios y miembros de los partidos Liberal, y Balmacedista.

Hablaron el presidente de la Asamblea Radical, diputado señor don Abaraim Concha; don Ricardo Serrano, en representación de los liberales; el candidato señor Lamas y diversas otras personalidades políticas. Los oradores, particularmente, el candidato fueron estrepitosamente aplaudidos."

—A la misma hora tuvo lugar en el Teatro Concepción, la proclamación del candidato demócrata, señor Róbinson Paredes.

Hubo una numerosa concurrencia a tal punto que las aposentadurías del teatro se encontraban totalmente ocupadas.

Al iniciarse el acto, hablaron los presidentes de los partidos Demócrata y Conservador, señores José del C. Soto, y Benjamín Arrau, los cuales hicieron el elogio del candidato proclamado, realzando especialmente la actitud que le ha cabido desempeñar al señor Paredes en favor de los intereses de la clase trabajadora.

El señor Paredes pronunció a continuación un breve discurso, en el cual señaló a grandes rasgos su programa de trabajo. Hicieron, además, uso de la palabra varios otros oradores.

La concurrencia, después de la proclamación, se dirigió en una larga columna hacia la Plaza Independencia, disolviéndose después de vivar entusiastamente al candidato demócrata.

Directorio General liberal democrático

Esta tarde, a las 18 horas, se reunirá extraordinariamente el directorio General del Partido Liberal Democrático.

La sesión se efectuará en el Club Presidente Balmaceda, Compañía 1238, y, según se nos informa, se tratarán cuestiones relacionadas con la próxima campaña senatorial y la situación política.

Partido Radical

CENTRO DE PROPAGANDA RADICAL.— Importante sesión.— Presidida por don Guillermo Labarca Hubertson y con asistencia de un gran número de miembros, celebró sesión el Jueves pasado esta institución política.

Se aprobó el informe que aceptaba las solicitudes de admisión de los señores Rafael Figueroa González y Alberto Gándara Ramírez y se dió lectura a la solicitud de admisión del señor Oscar Denecken, que pasó a comisión de informe.

En la hora de los incidentes, don Luis Constenla desarrolló un estudio sobre el aspecto constitucional de la ley que suspende las libertades de prensa y de reunión y que faculta al Presidente de la República para declarar en estado de sitio uno o varios puntos del país.

Expuso al efecto, que el art. 27 de la Constitución señala como atribución **exclusiva** del Congreso la de suspender las libertades indicadas en los casos de la conservación del orden constitucional, o de la paz interior y en caso de ataque exterior; que el art. 73 de la misma Carta establece que es atribución especial del Presidente declarar en estado de sitio algún punto del país en caso de ataque exterior, correspondiéndole esta declaración al Congreso en caso de conmoción interior; y sólo al Presidente en caso de no hallarse reunido el Congreso; y que el art. 152 señala las facultades del Presidente en el evento de hallarse un punto declarado en estado de sitio.

Manifestó asimismo, de acuerdo con el profesor señor Roldán, que el Congreso no puede delegar sus facultades exclusivas en otra autoridad, cual si fuera dueño de la soberanía, siendo que, del propio modo que los otros poderes o autoridades, "no es él mismo sino delegado para ejercer esta soberanía dentro de los límites que le traza la Constitución"; y agregó, de acuerdo con los comentarios que de nuestra Carta hace don Jorge Huneeus, que si bien pudo discutirse este punto cuando la Constitución primitiva facultaba el otorgamiento de facul-

EL MEJOR SURTIDO
En MUEBLES
DE TODOS ESTILOS, y
Catres de Bronce
Recién llegados lo hallará Ud. en
"La Equitativa"
DELICIAS 851 al 857
(Entre Estado y San Antonio)

Fibra Vulcanizada en Planchas
Y BARRAS
DE TODAS DIMENSIONES OFRECE
Fundición Libertad
LIBERTAD 53 - 58

Bicromato de Potasa

Ofrecemos a precios sin competencia.

RAAB, BELLET & Cia.

Santiago, Estado 235--Talca, Comercio 840

ades extraordinarias al Presidente. hoy, por fortuna, "todas estas dudas han quedado zanjadas con la reforma", en cuya virtud "el Congreso **no puede ahora delegar** sino la atribución de imponer contribuciones en los casos de los arts. 37 y 148."

Respecto de los casos en que proceden las medidas excepcionales de que se trata, cita la opinión del señor Roldán, que los concreta a los **de ataque exterior** y **de revolución,** lo que está probado además, dice, con nuestra historia de la cual cita varios casos, lo que considera, además lógico, ya que los simples atentados contra el orden público se previenen y reprimen con las facultades ordinarias del Ejecutivo.

Termina dando lectura a la siguiente cita del eminente comentador aludido, señor Huneeus: "Séanos permitido esperar que, mientras llega el momento de **suprimir por completo** de nuestra Constitución **el estado de sitio,** seguirán transcurriendo los años sin que sea menester que el Congreso haga uso de las facultades limitadas que hoy le confiere la Constitución."

De conformidad con los antecedentes expuestos, presenta. el siguiente proyecto de acuerdo, que fué modificado por don Oscar Fontecilla, en la siguiente forma:

"El Centro de Propaganda Radical declara que la ley que faculta al Presidente de la República para suspender las libertades constitucionales, ha sido dictada con violación de disposiciones expresas de la Constitución Política del Estado, y manifiesta su aspiración de que cuanto antes se deroguen las disposiciones constitucionales que autorizan la suspensión de garantías."

Después de un vivo debate, en el que terciaron los señores Fontecilla, Labarca, Salazar e Hiriart, el voto propuesto fué aprobado por gran mayoría.

El señor Hiriart, que se manifestó contrario a su aprobación, pidió que el asunto se postergara para otro día a fin de prepararse para rebatir al autor del voto, a lo cual el señor Fontecilla replicó diciendo que los Centros políticos no son academias ni cuerpos científicos, ni colegios de abogados, sino centros de opinión cuyos acuerdos deben reflejar tendencias doctrinarias y aspiraciones filosóficas. Estos acuerdos, dijo, para ser eficaces, deben brotar en el momento oportuno y no postergarse indefinidamente.

Don Darío Salazar también refuta al señor Hiriart y manifiesta que debe combatirse el espíritu de postergación que invade nuestras corporaciones políticas y que mata todo propósito de acción definida.

En la orden del día, se entró a discutir el voto político de los señores Espina y Flores que estaba pendiente, y que fué modificada por los mismos autores en la siguiente forma:

"El Centro de Propaganda Radical, considerando:

1.o Que el Partido Radical durante el tiempo que ha permanecido en el Gobierno, no ha realizado en ninguna de sus partes su programa político;

2.o Que la transcendencia de los procesos sociales que se están operando en todas las naciones hace indispensable una enérgica actividad de parte del radicalismo, actividad que no puede crecer en una combinación de Gobierno instable, acuerda:

Manifestar a los dirigentes del Partido que ha llegado el momento de que éste figure en los bancos de la oposición luchando en forma que responda a las grandes aspiraciones de reivindicación social."

Usó de la palabra don Moisés Espina para defender su voto y manifiesta que el Centro de la Juventud Radical no puede mirar con indiferencia la estagnación en que los dirigentes mantienen al partido; que el país entero saludó estremecido de júbilo el triunfo electoral del 3 de Marzo del año pasado, convencido de que el programa de la Alianza Liberal, que fué enseña de combate y de victoria, habría de realizarse; y que hoy, cuando de las cenizas caldeadas que ha dejado la hoguera que incendió a la Europa nos llegan las chispas en que han de encenderse las antorchas de una nueva civilización, el radicalismo chileno se ve detenido por la timidez de sus dirigentes y abandona el puesto de avanzada que le corresponde.

Por esta razón, dice, la juventud levanta su voz de protesta y señala a la consideración del país la actitud de aquellos hombres que fueron la encarnación más pura de sus ideales y para quienes hoy, debido a su falta de energía, ha llegado, según la frase del poeta, "la hora gris de los ocasos".

Habló, en seguida don Oscar Fontecilla, quien hace una exposición de un viaje de estudio realizado de norte a sur del país y declara que ha podido comprobar una especie de neurastenia colectiva producida por el desaliento que deja el cumplimiento de las promesas formuladas solemnemente por nuestros políticos en la hora de la batalla.

Cree que las causas de la esterilidad gubernativa residen en el defectuoso sistema parlamentario que, según su opinión, no ha existido nunca en Chile y cuyo remedio estaría en la reforma de la Constitución a fin de concluir con el Ejecutivo bi-céfalo que nos dejó la revolución del 91; y termina manifestando que el Centro debe iniciar una campaña en el sentido de reformar nuestra Carta Fundamental para establecer el verdadero régimen parlamentario.

Don Darío Salazar expresa que está de acuerdo con el señor Fontecilla en aquello de que el régimen parlamentario no funciona en Chile como en los países de donde se imitó, pero considera que el fracaso no estriba en la Constitución sino en los absurdos reglamentos que rigen la discusión y aprobación de los proyectos de ley y cuya reforma puede hacerse sin necesidad de modificaciones constitucionales. Este fué el punto, dice, en el cual los dirigentes de la Alianza debieron haber concentrado todas sus energías para evitar el fracaso que hoy lamentamos.

Termina manifestando que la transacción del 68 por ciento para clausurar los debates es el mayor aborto parlamentario que registran los anales de nuestras Cámaras.

El señor Gandulfo presentó una modificación al proyecto de los señores Espina y Flores en el sentido de aplaudir la actitud de don Armando Quezada con motivo de la crisis ministerial.

Puesto en votación el proyecto de los señores Espina y Flores, fué aprobado por gran mayoría, siendo rechazada con la misma votación la modificación de aplauso formulada por el señor Gandulfo.

Se levantó la sesión a las veinticuatro horas.

Partido Demócrata

COMITE DE LA 3.a COMUNA.—En su última sesión y presidido por el señor Fernando Barra tomó los siguientes acuerdos: 1.o Efectuar la rifa de una bicicleta el Domingo 6 de Abril. 2.o Citan a los correligionarios y amigos que han tomado números para las 15 horas, que empezará la rifa. 3.o Sesionar de nuevo el Viernes para reunir los fondos y talonarios. 4.o Rogar a los correligionarios y amigos que tienen talonarios, se sirvan dar cuenta de su cometido en la sesión del Viernes a las 20 1|2 horas.

AL PASAR

POR LA FRANCIA

Nuestra sociedad, hidalga siempre y fiel al concepto de la caballerosidad, ha recibido con el entusiasmo que saben despertar las generosas acciones, el llamado que distinguidos caballeros chilenos hacen a la República para que algún sitio de una de las aldeas francesas devastadas por el enemigo en la lucha cruenta y despiadada, sea reconstruída con el dinero que la sociedad y pueblo de este país puedan erogar para tal fin.

La idea no puede ser más hermosa y digna de aceptarse. Francia, una nación que siempre ha alumbrado al mundo con los geniales destellos de su civilización, ha sido mirada por Chile con el afecto que nos ha inspirado. El mundo entero no sabe aún de su estupor al contemplar tanta destrucción.

Los habitantes de las aldeas destruídas piden abrigo después de haber sufrido la desgracia de la falta del hogar. Sus corazones ateridos por el frío de la soledad y la existencia errante y a merced de las contingencias, desean la paz, una soledad bienhechora donde puedan aislarse y depositarse el afecto familiar y el amor a la patria.

Esta obra de reconstrucción será larga y penosa para el pueblo francés. Lentamente el trabajo irá dando sus frutos, pero es noble ayudarlo.

El esfuerzo de muchos da más rápidos efectos. No sólo este país sino que tal vez algunos otros contribuirán a esta fructífera tarea que puede significar un granito de arena que cada cual deposita en Europa para cimentar ese gran monumento que con la reconstrucción de las aldeas y ciudades puede levantarse en conmemoración del triunfo de la época de la libertad.

Todos estos conceptos y muchos más, ya ampliados por la comprensión de la obra, han encontrado la acogida más entusiasta y provechosa de parte de los chilenos. La parte de aldea que se levante, altiva y rejuvenecida en su vejez, será un bello símbolo de la contribución que haremos para que los horrores de la guerra se olviden y desaparezcan. Es la obra de Chile que siempre brillará en Europa para orgullo nuestro y que propenderá a un acercamiento más afectuoso entre los dos países.—**César.**

REMITIDO

RECTIFICACION

En los últimos días de Febrero de este año, supe por mi compatriota señor Seda, que le había comprado mercaderías Jacobo Wainstein. de nacionalidad rusa, pagándole con un cheque del Banco de Chile y Alemania, que aparecía firmado por mí; y, semanas después, otro compatriota,—el señor Macklouf, me expresó que el mismo Wainstein, en pago de otras mercaderías, le entregó un cheque, también con mi firma, — diestramente imitada, — que fué llevado al referido Banco.

Afortunadamente, ninguno de esos cheques fué pagado, pues, desde mediados del año 1914, no tenía movimiento mi cuenta corriente en esa institución y, además, dí cuenta al Banco de que me había sido robada la libreta de cheques por alguien que la sustrajo de mi escritorio.

Los señores Seda y Macklouf se querellaron por estafa contra Wainstein; éste ocultó la mayor parte de las mercaderías, se encuentra encarcelado y acaba de ser declarado en quiebra en uno de los juzgados civiles de esta ciudad.

Alegando en la Corte de Apelaciones don Enrique Barbosa, — patrocinante de Wainstein, — manifestó privadamente al Tribunal que en ambas querellas obraba, como único móvil, un odio de raza, de parte de algunos turcos, contra su defendido, que es ruso; y se me informa que insinuó la sospecha o afirmación de que hubiera sido yo el instigador de una maniobra contra Wainstein, entregándole yo mismo los cheques con mi firma falsificada.

En el legítimo deseo de investigar sobre tan extraordinarios denuncios, la Corte de Apelaciones llamó al juez de la causa, y éste funcionario me interrogó con suma minuciosidad; fueron llamados los querellantes, declararon numerosos testigos y hube de pasar, mientras estas tramitaciones se hacían, detenido una noche, del Viernes al Sábado último.

En la tarde del Sábado, presentó un escrito mi abogado, don Galvarino Gallardo Nieto, pidiendo mi excarcelación inmediata e incondicional, por estimar que con la prueba rendida y mis antecedentes, debía presumirse que era absurdo mantenerme detenido.

El señor juez de la causa accedió a la solicitud de mi abogado, de modo que es lógico decir que el magistrado que actúa en este asunto no ha encontrado la más ligera sospecha de culpabilidad en mi contra.

Por lo demás, ha sufrido un error el patrocinante de Wainstein al buscar, como explicación de las querellas de los señores Seda y Macklouf, un prejuicio de raza entre turcos e israelitas rusos, por cuanto los querellantes, — como yo, — no somos turcos, sino sirios, y todos saben que son distintas nacionalidades, con diversos idiomas y religiones diferentes.

La síntesis de este caso, que relata "El Mercurio", se reduce a lo siguiente: el señor Barbosa, en el deseo de mejorar la situación de su cliente, ha procurado mezclarme en las querellas, llegando hasta suponerme cómplice o coautor de los delitos de estafa y falsificación que se imputan a Wanstein; y ha logrado hacerme pasar una noche en la Sección de Seguridad, mientras mi abogado llegaba, y mientras el señor juez examinaba los antecedentes.

Con este procedimiento, — un tanto maximalista, y en todo caso injusto — el patrocinante de Wanstein me ha obligado, por primera vez en mi vida, a dormir fuera de mi hogar, donde vivo con mis hijos, que son chilenos, y me ha colocado en peligro de que mis relaciones en el comercio, y mis amigos personales, hubieran hecho sentir en forma deplorable la indignación que han experimentado contra los causantes de estos vejámenes.

Repito: no hubiera dado estas rectificaciones a la prensa, si la defensa del reo Wanstein no hubiera pretendido colocarme, por la prensa, en condiciones equívocas, cuando lo único efectivo es que han bastado al señor juez veinticuatro horas de investigación para otorgarme la libertad inmediata e incondicional.

ALBERTO HADDAD.

EN CASIMIR

Negro extranjero

Hacemos ternos sobre medida con forros y hechura de primera, a

$ 85

Sastrería EL FARO

3103 - DELICIAS - 3107

31-O

Vendemos a los siguientes precios:

PALATOL... ... ... $ 7.00 EL FRASCO
JABON REUTER.. .. .. 1.50 EL PAN
URODONAL.. .. .. 8.90 EL FRASCO

FARMACIA ESPAÑOLA

Ahumada 318 — Casilla 3499 — Teléfono 387

A. PENA Y CIA. Importadores

31-O

Dr. GIANELLI

Especialidad en sífilis, piel, vías urinarias.

21 DE MAYO 562

Consultas: 1 a 3.

OSCAR BEZANILLA

DENTISTA

Antisepsia completa. Trabajos rápidos, sólidos, modernos. Hora fija. Plaza Yungay. Libertad 666.

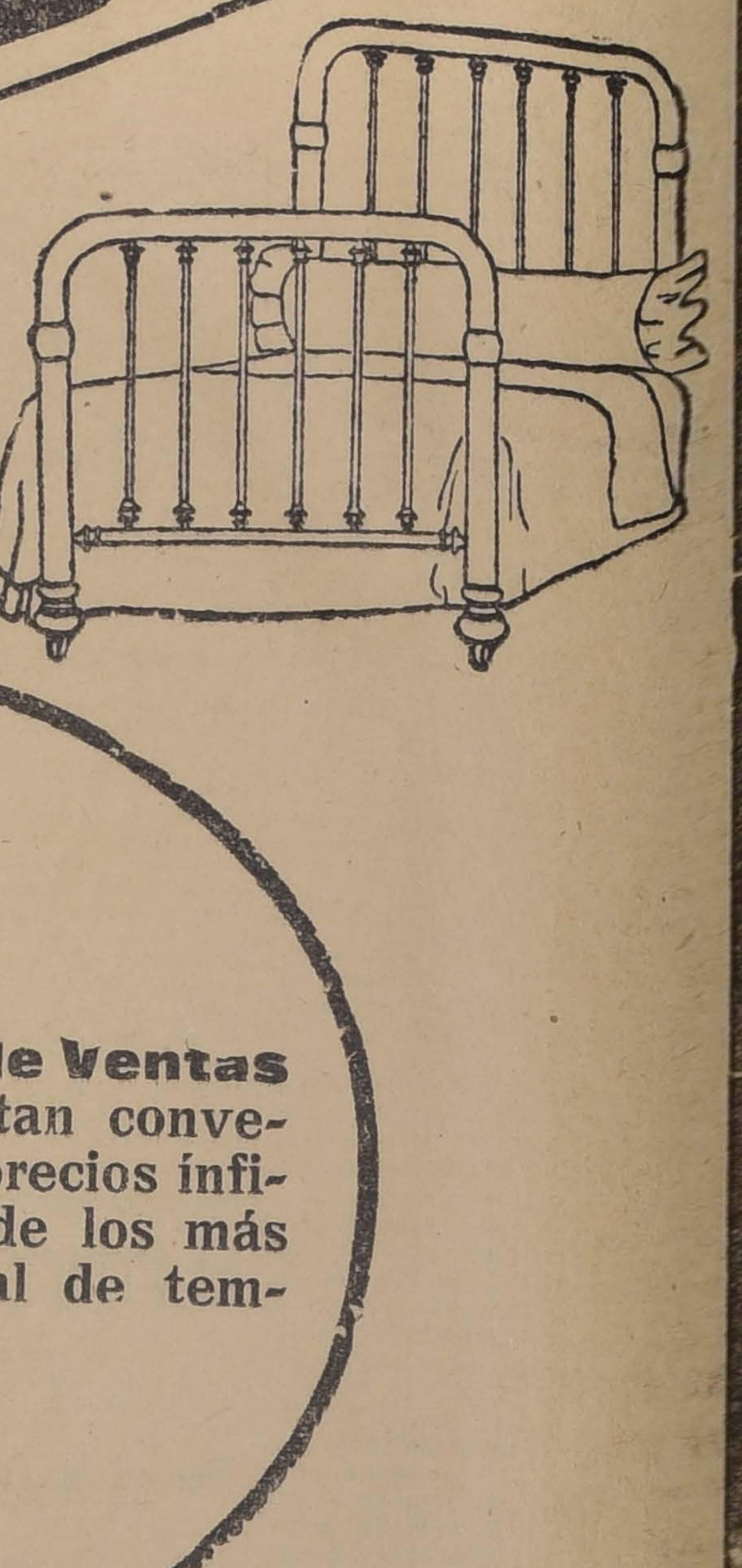

Hoy Lunes

Catres de Bronce

DESDE $ 162.-

Liquidamos un saldo de estos elegantes Catres de bronce garantido, de la más alta novedad.

Nuestro **Depósito de Ventas** hace Liquidaciones tan convenientes, que por sus precios ínfimos obtiene éxitos de los más sonados a cada final de temporada.

Depósito de la Fabrica de Catres

2386 -- DELICIAS -- 2388

ESQUINA AVENIDA ESPAÑA

31-C

VIDA SOCIAL

EN LA DIPLOMACIA. —

Se encuentra en Buenos Aires de donde seguirá viaje a ésta, el nuevo Ministro Plenipotenciario de Gran Bretaña, ante nuestro Gobierno, señor Vaughan.

—Próximamente llegará a ésta, el ex-secretario de la Legación de España en Montevideo, señor Gonzalo del Río.

CLUB DE SEÑORAS

Las personas que deseen ingresar a las clases que se darán en este Club, pueden pasar a inscribirse a la secretaría de 11 a 12 horas y de 18 a 20 horas.

Estarán a cargo de las clases los siguientes profesores:

Francés, Mme. Villenueve.

Inglés, el profesor londinense señor Albert Eduard Norman; italiano, señora Grazioli.

Dicción francesa, Mme. Villeneuve.

Piano, señor Paoli.

Canto, señora Padovani.

Próximamente empezarán las clases de declamación, tanto en español como en francés, y una de literatura española y otra de literatura francesa, a cargo de eminentes profesores.

A todas las clases pueden inscribirse las socias y las que no lo son.

DUELO DEL MINISTRO DE FRANCIA. —

Por noticias recibidas de Europa se ha sabido el sensible fallecimiento de M. Withonard, presidente del Consejo Municipal de París.

El señor Withonard es hermano político del Ministro de Francia ante nuestro Gobierno, señor André Gilbert.

RIFA. —

Se efectuó la rifa pro-damnificados del terremoto de Copiapó, saliendo sorteados los números 151, perteneciente a Mme. Colignon; 154, del señor Ríos González; y el número 483, del señor Jorge Pizarro.

MATRIMONIOS. —

El Miércoles próximo será bendecido en el templo de las Agustinas, el matrimonio de la señorita Carmen Subercaseaux Aldunate, con el señor Federico Helfman Reimers.

—El Domingo próximo se efectuará en la capilla del Palacio Arzobispal, el matrimonio de la señorita Cornelia Errázuriz Lastarria, con el señor Fernán Errázuriz Quesney.

ENFERMOS. —

De cuidado sigue el señor Fernando Toro Barros.

—Sigue delicado de salud en el pensionado de San Vicente, el guardiamarina señor Leonidas Macuada J.

DESPEDIDA DE SOLTERO. —

Antenoche se efectuó en el Club de Viña del Mar, el banquete ofrecido en honor del señor Federico Helfman Reimers, con motivo de su próximo matrimonio.

Asistieron las siguientes personas:

Señores: Guillermo R. Alvarez, Arturo Arze Gallo, Luis Blanco, Carlos Budge Zañartu, Onofre Carvallo, Jorge Carvallo G., mayor Cals Francisco Cave, José G. Ceardi, Escipión Cortés B., Gustavo Costa, David Délano Ross, Mario Delpino Devoto, Jorge Dittborn, Ricardo Edwards A., Oscar Garretón, Gastón Hamel, Eduardo Hamel, Alberto Helffmann, Herbert Lind, Alberto Necochea, Alfredo Núñez C., Manuel Ossa Santa María, Arturo Page, Carlos Plummer, Alberto Phillips, René Poudensan A., Carlos Prieto S., Víctor H. Prieto, Luis P. Recart, Darío Risopatrón Barros, Luis Santander, Nicanor Señoret Silva, Carlos Soublette García, Carlos Unzurrunzaga, Luis Villarino y Enrique Villarino.

PARTES DE MATRIMONIO. —

Circula el siguiente parte:

"Clodomira de la Cruz de del Canto participa el enlace de su hija María Elena con el señor Aurelio Simonavich que se efectuará el 2 de Abril en Los Andes a las 17 horas.

VIAJEROS. —

A su fundo Colicheo regresó el señor Enrique Zañartu Prieto y señora Lucila Zenteno de Zañartu.

—Al mismo punto partió el señor Enrique Zañartu Eguiguren, señora Elena Sanfuentes de Zañartu e hija.

—De Valparaíso ha regresado el doctor Enrique Waugh, señora e hijo.

CRONICAS. —

Fin de Marzo, y aún nuestra ciudad no sale de esa pesada nostalgia que la caracteriza; esa vida apacible, aquella monotonía que sólo suelen interrumpir los grandes acontecimientos, que bien pronto la animan, la agitan, o bien, al contrario, la reprimen íntimamente en sus manifestaciones; lo mismo que en nuestra vida mundana, fiel reflejo de los caracteres que distinguen nuestra raza que aún conserva, bien arraigados, sus viejos hábitos coloniales.

Indiscutiblemente, bien pocos son los centros que nuestra sociedad frecuenta y, en realidad, quizá sea ésta una de las razones y fundamental, del por qué nuestra grande aldea carece casi en absoluto, no digamos de atractivos, de vida, de aquello que constituye la actualidad vital de las grandes ciudades.

Se habla de la falta de espectáculos; recordemos tan sólo las reuniones del año último en nuestro primer coliseo y reflexionaremos acerca de ello. Su poca variedad la motiva únicamente la falta de público; pues, más atraen a nuestra sociedad paseos como la plaza, o bien, la obscura y húmeda acera de una avenida, en donde se camina a tientas y se vé con no menos dificultad, que las mejores audiciones artísticas o meramente teatrales que pueda ofrecernos un empresario.

Y ya que hablamos de paseos... ¡qué paseos! Si es la Alameda o el Parque, ¿por qué no caminar, a lo menos, en una buena extensión de ellos? En realidad, no tiene explicación posible el que aquí éstos se efectúen en tan reducido espacio.

LLEGO EL SURTIDO DE INVIERNO

Sastrería RETAMALES

Premiada en la Exposición Industrial de 1916.

S. Antonio 340-Casilla 1210

SANTIAGO

Crema del Harem
No necesita recomendacion especial, pues sus espléndidos resultados como hermoseador del cutis convencen á todo el mundo, que no hay preparacion que la iguala

AuPrintemps

DE PARIS

Hoy Lunes 31 de Marzo y días siguientes

GRAN EXPOSICION

De Novedades de Invierno recién recibidas de la Casa de París

Selecto y variado surtido de

VESTIDOS, ABRIGOS, SOMBREROS, PIELES, Etc. a precios excepcionales,

Calle Merced

733A

(Entre San Antonio y Claras)

31-C

PESCADO Y MARISCO

EL MERCADO, SAN ANTONIO 774—VENDE POR MAYOR y MENOR

Abierto de 7 a 12 y de 15 a 18—Domingos, de 7 a 12

Teléf. Inglés 2002 **Sociedad Nacional de Pesca**

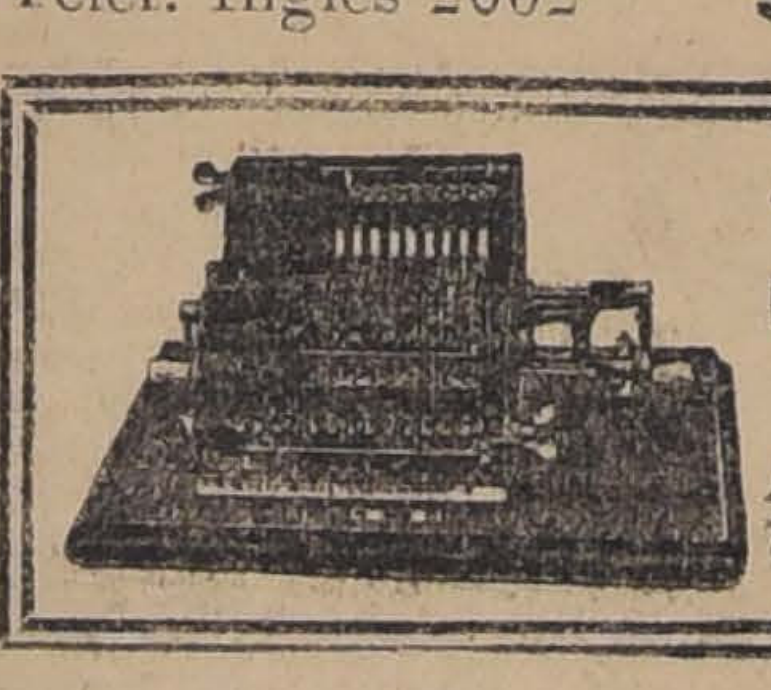

MAQUINA CALCULAR

BRUNSVIGA ARITHMOTYH

Realiza

AUG. O. BOHME.—Santiago, Huérfanos 710, esq. Claras. Casilla 1163.

1-D

INFORMACIONES DEL EXTERIOR

Servicios de **NUESTROS CORRESPONSALES ESPECIALES**, vías Eastern y Colón, y de "The Associated Press", vía Colón.

EL COMITE ESPECIAL DECIDE QUE SEA LA CIUDAD DE GINEBRA EL FUTURO ASIENTO OFICIAL DE LA LIGA DE LAS NACIONES

LA COMISION DE RESPONSABILIDADES DE LA GUERRA SE PRONUNCIA EN FAVOR DEL NOMBRAMIENTO DE UN JURADO INTERNACIONAL QUE JUZGUE A TODOS LOS RESPONSABLES, INCLUSO EL EX-EMPERADOR DE ALEMANIA

EL NUEVO GOBIERNO HUNGARO LLEVA ACTIVAMENTE A LA PRACTICA DIVERSAS MEDIDAS COMUNISTAS. REQUISANDO LOS CAPITALES Y LAS PROPIEDADES

LOS MAXIMALISTAS RUSOS ABANDONAN KIEV, MARCHANDO CONTRA RUMANIA

SE ANUNCIA QUE EL GENERAL MAGIN COMANDARA LAS TROPAS ALIADAS QUE OPERAN CONTRA LOS MAXIMALISTAS HUNGAROS

Veinte presos políticos sinfeinners se evaden de la cárcel

SE CONSTITUYE EN PORTUGAL UN NUEVO GABINETE

Comunicado oficial

DE LA COMISION RE RESPONSABILIDAD DE LA GUERRA

PARIS 30. (Oficial). — La Comisión de Responsabilidad de la Guerra celebró ayer en la mañana su última sesión, y se acordó expresar al secretario de Estado de los Estados Unidos, Mr. Lansing, los agradecimientos de la Comisión por el espíritu liberal con que había presidido las discusiones.

PARA EVITAR LAS GUERRAS

Alianza entre Gran Bretaña, Francia y Estados Unidos.—Declaraciones del Embajador británico en Francia

LONDRES, 30.—En conde Derby, Embajador de Gran Bretaña en Francia, hablando en Liverpool ayer en un banquete en honor del Almirante Beatty, manifestó sus simpatías por Francia, y su ansiedad por su porvenir.

Dijo que era necesario que Gran Bretaña estuviera lista para apoyar a Francia en cualquier tiempo en que su ambicioso enemigo cruzara la frontera.

Agregó, que la mejor base para evitar las guerras futuras era una fuerte alianza entre Gran Bretaña, Francia y los Estados Unidos, apoyada por la escuadra británica.

Las discusiones sobre el puerto de Danzig

Apreciaciones de la "Vossische Zeitung"

BERLIN, 30.— "La nota aliada respecto del desembarco de las tropas polacas en Danzig ha creado una grave situación en nuestras relaciones anteriores, y cuyos efectos no pueden aún ser estimados", dice la "Vossische Zeitung", de Weimar.

"Antes de formular su respuesta, añade, el gobierno consultó a todos los jefes de partidos, los cuales han dado a la nota alemana una aproximación tácita respecto de la actitud del gobierno alemán en ella.

"Se sabe que al entregar el general Nudant la nota aliada al general Hammerstein, en Spa, el último Jueves, le expresó la esperanza de que la cuestión fuera arreglada sin mayores disputas, y que el general Hammerstein le contestó que esa nota colocaba a Alemania en la más difícil situación que hubiera tenido que afrontar desde la firma del armisticio.

El gobierno lamenta que el general Nudant no haya intentado zanjar la cuestión de una manera amigable y razonable y que, por el contrario, haya aparecido como intentando hacer notar la severidad de las exigencias de la Entente, pidiendo una inequívoca rendición de Alemania a los dictamentos aliados, especialmente de Francia.

"Esta actitud, junto con el movimiento simultáneo en que se hace aparecer a Polonia como una barrera contra el maximalismo, indica que la Entente estrecha "su sitio político" contra Alemania.

"La ruptura del armisticio es considerada dentro de los límites de lo posible".

Ginebra servirá de sede a la Liga de las Naciones

PARIS 30. — Se considera un hecho que el comité encargado de elegir la ciudad que servirá de asiento oficial a la Liga de las Naciones, ha decidido definitivamente que la sede de la Liga sea establecida en Ginebra.

LA NUEVA DISTRIBUCION DE LA FLOTA BRITANICA

LONDRES 30. — La "Westminster Gazette" dice saber que la flota británica será distribuída en la siguiente forma:

1.o Flota del Atlántico, 2.o "Home fleet", o de las Islas Británicas; 3.o Flota del Mediterráneo; 4.o Escuadra del Atlántico Occidental; 5.o Escuadra de la China; 6.o Escuadra del Cabo; 7.o Escuadra de la América del Sur, y 8.o, Escuadra de las Indias Orientales.

Las responsabilidades de la guerra

Decisión solemne de la Comisión Especial de la Conferencia de Paz

PARIS 30. — La Comisión de Responsabilidades de la Guerra ha decidido solemnemente que las violaciones de la neutralidad y las leyes internacionales cometidas por los Imperios Centrales hacen necesario el nombramiento de un jurado internacional que juzgue a todos los responsables de esos actos, incluso el ex-emperador de Alemania.

En la Cámara francesa

Largos debates sobre la cuestión de Rusia

PARIS 30. — La Cámara permaneció reunida en sesión hasta la madrugada de hoy, discutiendo la política desarrollada por el Gobierno en Rusia.

El Ministro de Relaciones Exteriores, M. Pichon, y el diputado M. Abrami, estuvieron alternativamente usando de la palabra hasta después de media noche.

M. Pichon, durante su discurso, declaró que en pocos días más él sometería a la Cámara las condiciones del tratado de paz preliminar.

La escuadra

y la marina mercante de Gran Bretaña durante la guerra.— Declaraciones del almirante Beatty

LIVERPOOL, 30.— "La marina de Inglaterra debe estar preparada para el futuro", dijo el almirante Beatty, comandante de la gran flota, en un discurso pronunciado en esta ciudad.

"La marina ha aprendido muchas lecciones en los últimos cuatro años y medio, y ha cometido muchos errores. Es nuestro deber el de tratar que estas lecciones sean aprovechadas."

Rindió tributo al escuadrón de cruceros que durante la guerra mantuvo un riguroso bloqueo contra Alemania, diciendo: "Ese bloqueo fué uno de los factores más importantes que condujeron a la derrota del enemigo. Su mantenimiento exigía condiciones marinas excepcionales.

"Sin necesidad de órdenes, con vigilante e incansable devoción al deber, extendieron el bloqueo desde las Hébridas hasta los campos de hielo del norte, a través de la enorme extensión de las aguas, manteniéndose en constante vigilancia, y teniendo al frente a un enemigo que aparecía en distintas formas, pues se disfrazaba de pacíficos barcos mercantes, y se ejercitaba en todas las estratagemas, con el fin de evitar el ser reconocido, mientras que la campaña submarina era una amenaza constante.

"La marina es un escudo, no un sable que se arrastra. La escuadra y la marina mercante han aprendido a conocerse y a respetarse como nunca antes los habían hecho. Es deber de ellas el aumentar sus fuerzas, dándose cuenta de que, de este modo, la escuadra real y la marina mercante, estando unidas, serán un poderoso escudo, que permitirá al Imperio continuar en su prosperidad."

Opinión de Mr. Elihu Root

SOBRE EL PROYECTO DE LIGA DE LAS NACIONES

NUEVA YORK, 30.—Mr. Elihu Root, ex-Secretario de Estado, se declaró partidario del proyecto de Liga de las Naciones, hecho público en la Conferencia de Paz, con tal de que fuera modificado en forma que estableciera cláusulas obligatorias en los artículos que tratan del arbitraje y de la limitación de armamentos; restringiendo a cinco años la garantía unánime de la actual situación política y territorial de los Estados miembros de la Liga; y protegiendo en contra toda ajena intervención los negocios del Continente americano.

También sugirió enmiendas que aseguraran la revisión periódica de la ley internacional y una nueva redacción general del pacto, una vez que la atmósfera fuera renovada con el trascurso de varios años, por lo menos en los artículos relacionados con la solución de la guerra mundial.

LOS PROBLEMAS ECONOMICOS DE LA PAZ

PROPOSITOS DE LA COMISION FINANCIERA ALEMANA QUE SE DIRIGE A VERSAILLES

BERLIN 30. — La "Norddeutsche Zeitung" publica la noticia de que la Comisión Financiera alemana que se dirige a Versailles se detendrá en Spa, esperando allí el desarrollo de los acontecimientos.

En la conferencia celebrada el Jueves en Weimar, se llegó a un acuerdo completo. Aunque no se han publicado detalles, se sabe que todos ellos se refieren a las cuestiones financieras pendientes, principalmente a los métodos que se usarán para el pago de los alimentos.

Alemania ya ha entregado 100 millones de marcos, y tiene otros 220 millones listos, mientras que se prosiguen las negociaciones referentes al monto y medios de hacer el tercer pago.

La Comisión también provocará la discusión de la posibilidad de mayores exportaciones, con lo cual probablemente surgirá la cuestión de las listas negras.

LA DISTRIBUCION DE ALIMENTOS EN AUSTRIA Y HUNGRIA

PARIS 30. — El aumento de la necesidad de alimentos en Hungría, especialmente de las materias grasas, ha hecho que la administración de los auxilios norteamericanos presten sería atención al problema de devolver el millón de cerdos que ha sido pedido para el pueblo de ese país, a causa de la fijación de nuevas fronteras.

En los últimos días de la guerra las autoridades austro-húngaras enviaron esos animales a las provincias meridionales, con el fin de que engordaran, y se encuentran todavía en poder de los sur-eslavos.

Los funcionarios norteamericanos han abierto negociaciones para determinar el mejor método con el cual los cerdos serán devueltos cuando más se les necesite.

La mayor parte de las dificultades creadas por el bloqueo, y que amenazaban cerca de la frontera italiana, han desaparecido en la semana pasada, con el resultado de que los alimentos han podido ser transportados a Checoeslovaquia y Austria Hungría.

En Viena y en Budapest la distribución de alimentos se ha verificado satisfactoriamente.

LOS NUEVOS ESTADOS LIBRES

Los aliados insistirán en el uso de Danzig

COMO PUERTO DE DESEMBARQUE DE LAS TROPAS POLACAS

PARIS 30. — Los expertos militares, agregados a la Comisión de Paz, explican la situación militar de Danzig en forma distinta de las explicaciones contenidas en los despachos de Berlín.

Se dice que el propósito de los alemanes parece ser dirigir los movimientos de esas tropas, evitando de ese modo las probabilidades de choques y colisiones hostiles con el populacho alemán, en la región que deben ser atravesadas.

De este modo Danzig, que fué nombrado en el armisticio como el puerto de desembarque más apropiado para este propósito, es considerado por las autoridades militares como el único conveniente.

Los dirigentes de la Entente han de considerar como una violación del armisticio cualquiera proposición hecha por las autoridades alemanas, que se refiere al uso de alguno de los otros puertos.

A juzgar por lo que se sabe, no se ha mandado ninguna nota que tenga el carácter de un ultimatum y se cree que se llegará a un acuerdo satisfactorio, sin temor a un rompimiento.

LOS UKRANIANOS SE MANIFIESTAN DISPUESTOS A LA SUSPENSION DE HOSTILIDADES CON LOS POLACOS

BERNA, 30.—El comandante de las fuerzas ukranianas se dirigió por telégrafo inalámbrico a los aliados, manifestándoles que los ukranianos estaban listos para negociar la cesación de las hostilidades con los polacos, a condición de que los aliados establecieran una demarcación, de acuerdo con el actual frente de batalla.

A consecuencia de esto, un alto oficial norteamericano y su comitiva han llegado a Stanislau, para llevar a efecto las negociaciones, en unión con los miembros de la misión aliada en Polonia, los polacos y los ukranianos, en una ciudad que no ha sido nombrada, al suroeste de Lemberg.

LA RESPUESTA DE ALEMANIA A LAS EXIGENCIAS ALIADAS RESPECTO DE DANZIG

Cómo se la considera en París

PARIS, 30.—La nota en que el Gobierno alemán responde a las exigencias de los aliados respecto del puerto de Danzig, no es considerada aquí como una violación de los términos del armisticio.

En los círculos de la Conferencia de Paz se concede a los alemanes el derecho de hacer sugestiones respecto del puerto, por el cual pueden pasar tropas, y se cree que la dificultad puede ser arreglada sin violencias.

Se cree que el propósito de Alemania es alejar toda posibilidad de colisiones entre las tropas polacas y la población alemana.

La Cámara de Diputados de Polonia

vota la alianza con la Entente

VARSOVIA, 30.— La Cámara de Diputados votó por unanimidad un tratado de alianza con la Entente.

El premier Paderewski visitará a París, con el fin de arreglar la alianza.

Versión sur-eslava

ACERCA DE LOS DESORDENES DE SPALATO

WASHINGTON, 30.—La versión oficial sur-eslava acerca de los desórdenes de Spalato, que ha sido publicada por la Oficina Sur-eslava de Informaciones para la prensa, acusa a los italianos de haber dictado una orden para impedir la retirada de las patrullas interaliadas, lo que desencadenó el ataque a la población sur-eslava en la noche del 10 de Marzo.

Esta información cita un despacho oficial, fechado en Belgrado, el que dice que los italianos consideraban la retirada de los aliados como un gran éxito para los serbios, y un golpe para su prestigio entre los partidarios de los italianos en Spalato.

Agrega además que los sur-eslavos no dieron la menor causa para los disturbios.

LA SITUACION EN RUSIA

Los maximalistas abandonan a Kiev

LONDRES, 30.— Noticias recibidas de Viena dicen que los maximalistas abandonaron a Kiev, para trabarse en lucha con los rumanos.

LA REVOLUCION CENTRO-EUROPEA

EL DESARROLLO DE LA REVOLUCION COMUNISTA EN HUNGRIA

MEDIDAS ADOPTADAS EN LOS BANCOS, ALMACENES Y PROPIEDADES

Influencia de la revolución en los países vecinos

VIENA, 30.— Siguiendo las prácticas del Gobierno del Soviet de Moscou, los presidentes de las instituciones bancaria de Budapets, han pasado a ser meras figuras directivas, en tanto que el Soviet se ha encargado de la administración de los negocios.

En lo sucesivo los arriendos no serán pagados a los dueños de las tierras, sino al Gobierno, el cual será representado por recaudadores especiales.

Los almacenes han sido nacionalizados.

Los directores de las fábricas han sido reemplazados por personas elegidas por los obreros.

Durante el período en que se están verificando los inventarios, todos los almacenes serán cerrados, excepto aquellos dedicados a la venta de víveres y drogas.

Miles de fugitivos vienen en viaje de Budapest a esta capital. Todo ellos han sido despojados de sus valores al llegar a la frontera, si han intentado cruzarla sin someterse a registro.

Hay sólo dos clases actualmente en Hungría: aristócratas y paisanos.

La República húngara tiene, por su organización y su aspecto, más puntos de contacto con la nueva Rusia que con la nueva Alemania.

Los miembros de las clases adineradas han decidido permanecer en Budapest, a la espera de los acontecimientos.

La condesa María Karolyi, prima del ex-Presidente provisional de Hungría, ha hecho las siguientes declaraciones:

'Nuestros bienes han sido reducidos a 15 acres de tierra y un caballo. En todo caso, es preferible tener esto que vagar por el mundo sin hogar.'

Todas las propiedades han sido confiscadas por el Gobierno.

La situación del conde Karolyi, no ha sido dañada por el nuevo régimen, según afirman algunos conocedores de la política, quienes dicen que él, hábilmente, se quitó de encima el cargo presidencial para eludir las responsabilidades por la marcha de los sucesos ante los aliados, para urgir al pueblo a que haga resistencia contra la Entente, de lo cual ha resultado la unión de los socialista democráticos con los comunistas.

La huelga ferroviaria de Hungría fué seguida por la de maquinistas, los que dejaron sus trenes en donde quiera que estuviesen, cuando se hizo el llamamiento a la huelga.

Trenes cargados o que conducían centenares de pasajeros fueron abandonados en cualquier sitio, aún en los más solitarios y desamparados.

Se anuncia que en Checo-Eslovaquia en las nuevas de la revolución maximalista de Hungría, han ocasionado una considerable efervescencia entre los elementos avanzados, y que el espíritu revolucionario aumenta en la Ukrania occidental y en Rumania.

LOS ALIADOS HABRIAN EXIGIDO LA RENUNCIA DEL GOBIERNO DE HUNGRIA

LONDRES 30. — Según despachos recibidos por la "Exchange Telegraph Co.", desde Berlín, vía Copenhague, los aliados han pedido la renuncia del Gobierno del Soviet húngaro.

Los aliados piden la elección de una Asamblea Nacional, bajo la supervigilancia de las tropas aliadas.

LA MISION ALIADA EN BUDAPEST HABRIA PARTIDO A BELGRADO

LONDRES 30. — La Agencia Reuter dice que, según informaciones recibidas de Pressburg, la misión aliada en Budapest ha partido en dirección a Belgrado.

ACUSACIONES CONTRA HUGO HASSE

WEIMAR, 30. — A propósito del discurso pronunciado por el leader socialista independiente Hugo Haase en la Asamblea Nacional, ocasión en la cual hizo presente la necesidad de la reconciliación entre Alemania y Rusia, la "Kreuz Zeitung" de Berlín acusa a Haase de haber visitado secretamente a Riga a fines de 1918, comunicándose con los maximalistas.

Cuando los rusos fueron rechazados, y el Gobierno letón estaba en su seguimiento, Haase desapareció, y el movimiento maximalista fué dirigido entonces contra Alemania.

Haase sostuvo que había estado ayudando a los rusos, aunque en ese tiempo era miembro del Gobierno alemán.

IMPOSIBILIDAD DE CONCEDER A LOS MINEROS LA JORNADA DE SEIS HORAS

Declaraciones del Ministro de Trabajo de Alemania

BOCHUM (Westfalia), 30.— El Ministro de Trabajo del Gabinete alemán, doctor Bauer, notificó a los obreros de las minas de carbón, que se encuentran en huelga, que era imposible acceder a su exigencia de jornada de seis horas, en caso de que se tomara en consideración el bienestar económico de Alemania.

Hizo presente que centenares de miles de personas se encontraban desocupadas, a causa de la situación de las minas de carbón de Alemania. Dijo que Alemania esperaba pagar a los aliados con carbón, de tal modo que era necesario un aumento en la producción en vez de la disminución que sería el resultado de que los mineros trabajaran un menor número de horas.

El general Mangin

comandará probablemente las operaciones contraa Hungría

PARIS, 30.— En una información publicada hoy, la Agencia Havas cree estar cierta de que el general Mangin, será encargado de dirigir las operaciones militares contra Hungría, estableciendo su cuartel general en Rumania, y que el general Henry comandará las tropas polacas que participen en las operaciones por el norte.

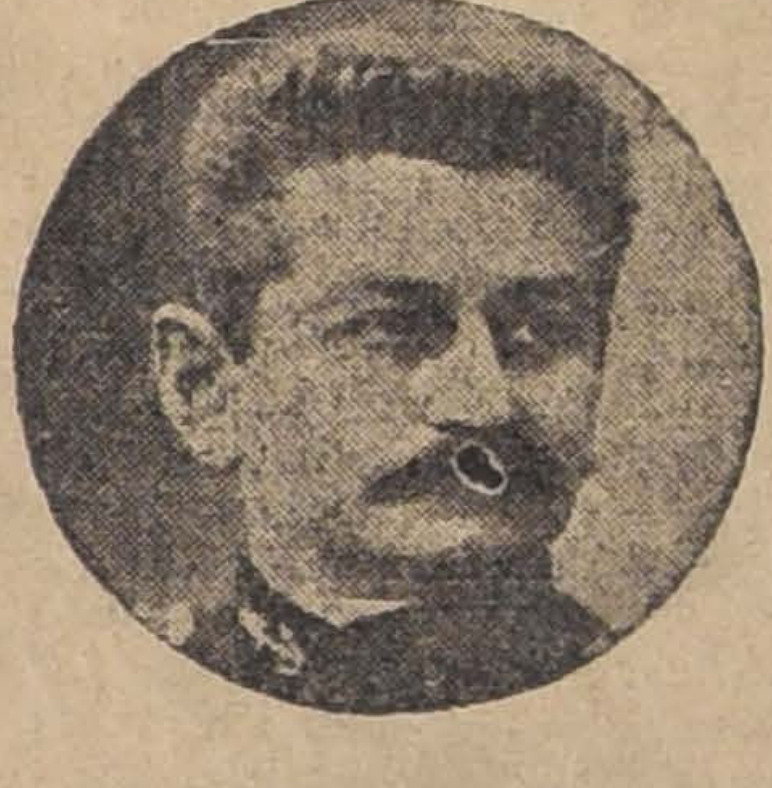

EL GENERAL MANGIN

EL CONGRESO DE CONSEJOS DE OBREROS Y SOLDADOS

Exito de los socialistas independientes

BERLIN, 30.—En las elecciones verificadas en el Consejo de Obreros y Soldados de Berlín para el segundo Congreso de Consejos de Obreros y Soldados, los socialistas independientes obtuvieron nueve miembros, cinco los socialistas de mayoría y dos los demócratas.

El Consejo aprobó la resolución de dar los pasos conducentes a obtener la libertad inmediata de Jorge Ledebour, que fué arrestado durante los recientes desórdenes maximalistas.

HUGO HAASE ATACA AL GOBIERNO

Pide la rápida reanudación de las relaciones con Rusia

WEIMAR, 30.—Hablando ante la Asamblea Nacional, el leader socialista independiente, Hugo Haase, atacó violentamente los medios empleados por el Ministro de Defensa Noske para terminar con las recientes huelgas, el hecho de disparar contra los maximalistas y otros abusos que se le imputan, manifestando la opinión de que los actos del Ministro de Defensa importaban la vuelta al imperialismo.

Haase atacó también al canciller Scheidemann, por haber desestimado la manifestación verificada el Domingo pasado en honor del General Ludendorff, diciendo que ella significaba que los actuales jefes militares sostenían a von Ludendorff, ayudados por los conservadores y otros partidos de la derecha, lo mismo que una parte de la burguesía.

Haase, que fué interrumpido con frecuencia durante su discurso, se declaró en favor de la reanudación inmediata de relaciones con Rusia, diciendo que Ukrania pronto estaría en situación de proporcionar a Alemania materias primas y más tarde alimentos.

Dijo que, sin embargo, los socialistas independientes no eran partidarios de un tratado con Rusia que estuviera dirigido contra Inglaterra o contra la Entente en general, pues, lo que deseaban era sencillamente ver el fin de la guerra.

Haase aseguró que Erzberger había faltado a la verdad cuando había dicho que, en una reunión celebrada por el Gabinete el 12 de Diciembre, y a la cual habían asistido algunos socialistas independientes que no eran miembros del Gobierno, éstos habían estado de acuerdo con la decisión de enviar a la Entente una nota en que se le hiciera presente la necesidad de que se combatiera en común el maximalismo por Alemania y la Entente.

Contestando, Erzberger insistió en que sus declaraciones eran verdaderas.

Noske, contestando a Haase, acusó a los socialistas independientes de ser los causantes de las maquinaciones de los maximalistas. Dijo que el Gobierno ponía sus actos ante la Asamblea, en lo que tuvieran relación con los actos de asesinato de los maximalistas.

MEDIDAS DEL GOBIERNO COMUNISTA EN HUNGRIA

PARIS, 30.—Todas las faenas están paralizadas en Budapest.

El gobierno está haciendo tomar inventario de todas las tiendas, bancos y fábricas.

Todas las propiedades y aún los bienes personales están siendo secuestrados. Las casas han sido confiscadas por el Estado. Se han requisado las armas.

Numerosas personas de prominente figuración social, financiera o política han sido arrestadas.

A pesar de que, junto con los representantes italianos y británicos, el profesor Phillip Brown, representante de los Estados Unidos, permanece en Budapest, ha sido notificado de que se le tratará cortesmente y se le permitirá enviar mensajes a Viena.

UN NUEVO INSTRUMENTO DE GUERRA

El cohete "Goddard".— La firma del armisticio no permitió que se le diera aplicación contra los alemanes

BOSTON, 30.—Mr. Rober Goddard, profesor de física del "Clark College", trabajando bajo los auspicios del Departamento de Guerra, ha inventado un cohete que, según explica él mismo, constituye un terrible artificio de guerra, tanto en el mar como en tierra.

Al decir del inventor, el cohete puede alcanzar una altura de setenta millas en línea recta, y tener un alcance horizontal de 200 millas por lo menos.

La firma del armisticio impidió que esta arma fuera empleada contra los alemanes.

En las pruebas se ha descubierto que el cohete es capaz de llevar 30 libras de explosivos y equipado por un sistema Goddar de propulsión, puede ser enviado hasta más allá de la atmósfera terrestre.

El cohete es impulsado por una máquina de gas perfeccionada que va en la parte inferior de la granada. No requiere ser expelido por un cañón al empezar su trayectoria.

Lo que le da su calidad de arma destructora es un depósito que lleva en la parte superior, con altos explosivos o gas.

INFORMACIONES GENERALES

Fuga de veinte prisioneros sinnfeiners

DUBLIN 30. — Veinte prisioneros sinnfeiners, entre los cuales se hallaba Mr. J. J. Walsh, miembro de la Cámara de los Comunes de Gran Bretaña, se escaparon ayer de la prisión de Mount Joy, usando de una cuerda para salvar las murallas.

Los prisioneros estaban haciendo ejercicios, cuando algunos de ellos se dejaron caer sobre los guardias, manteniéndolos sujetos,

MÁQUINAS DE ESCRIBIR
REMINGTON
en los modelos 10, 11 y la
JUNIOR
esta última especial para viajeros.
Toda clase de accesorios para máquinas de escribir
Cajas de fondo, muebles archivadores, escritorios Americanos, sillones Morris.
Morrison & Co.
AHUMADA 65, 67 Y 77. — CASILLA 212.
SANTIAGO

Loterias 100,000
pesos argentinos, es el premio mayor en cada uno de los dos próximos sorteos de la Lotería Nacional Argentina que se verificarán los días
8 Y 15 DE ABRIL DE 1919
El billete ENTERO vale $ 25 argentinos, 60 chilenos o 55 francos; cada QUINTO de billete a $ 6 argentinos, $ 15 chilenos o 14 francos.
Estos billetes deben solicitarse de preferencia a la conocida y acreditada casa
E. TURRI.
Galeria Guemes — BUENOS AIRES
31-C

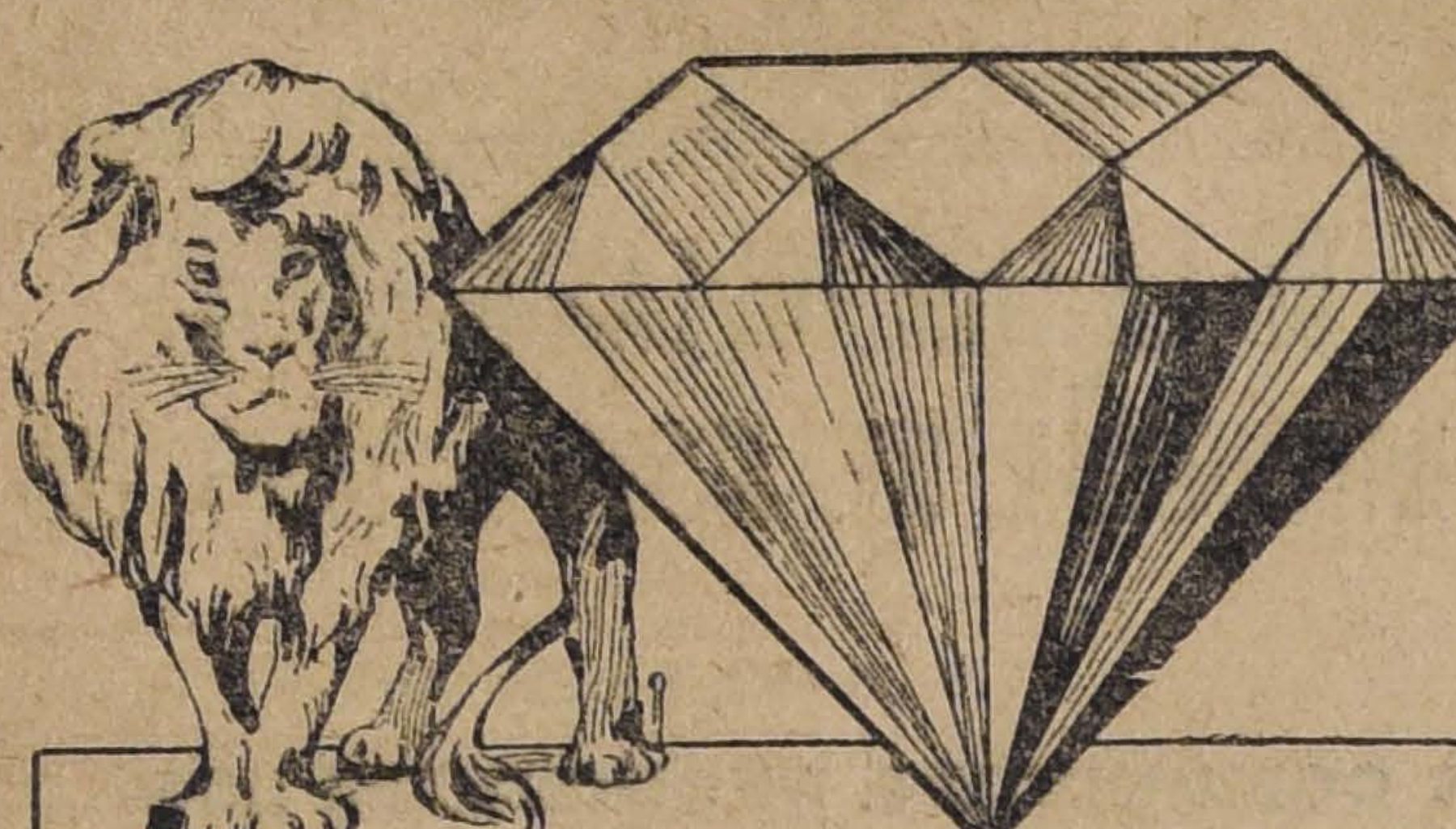

Brillantes

COMPRA

LA SAN JUAN DE DIOS

DELICIAS 745

mientras que los demás saltaban una muralla de treinta piés de altura, ayudándose con una escala de cuerdas.

En el exterior se reunió rápidamente una gran multitud, que ayudó a los fugitivos, manteniéndoles la escala. Cuando la guardia militar llegó en auxilio de los vigilantes, los prisioneros huyeron en diversas direcciones.

FALLECIMIENTO DEL LORD MAYOR DE MANCHESTER

MANCHESTER 30. — Ha fallecido el Lord Mayor de esta ciudad, Mr. John S. Mac Keague.

Nuevos desórdenes en Corea

Quejas contra las tropas japonesas

SEOUL 30. — 100,000 ciudadanos reunidos en Samga, en el sureste de Corea, cortaron las líneas telegráficas e incendiaron la Municipalidad.

La muchedumbre, armada de guadañas, atacó la Oficina de Correos y las estaciones de policía. Un pequeño destacamento de tropas de policía hizo resistencia. La lucha fué seria, y hubo muchas bajas.

Se han enviado numerosos refuerzos. La agitación continúa por todas partes.

His Shimidzu, representante principal del Ministerio de Relaciones Exteriores del Japón, niega en un informe que los extranjeros hayan tomado parte en los desórdenes, y pide a los cónsules que adviertan a sus connacionales que no se aproximen a las manifestaciones que se verifiquen, a causa del peligro de ser confundidos con los revoltosos.

Dice que las insinuaciones de que el Cónsul norteamericano Miller, está implicado en los desordenes que han tenido lugar, son una gran injusticia, originada por el hecho de que el Cónsul pasara en automóvil por el punto donde se verificaba una manifestación.

Aludiendo a los cargos de crueldad contra los coreanos, admite que las tropas de policía, que se encontraban excitadas, hayan tratado con dureza a los revoltosos, pero dice que es difícil creer "que se hayan comportado como los unos en Bélgica".

Dice que los misioneros han estado asociados constantemente con los coreanos, y que han oído de ellos historias espeluznantes, pero "es notorio el hecho de que la mayor parte de los coreanos son unos grandes embusteros."

LA ABSOLUCION DEL MATADOR DE JAURES

Palabras del defensor

PARIS, 30.—M. Alphonse Zeaves, defensor de Villain, el asesino de Jaurés, ha declarado que el motivo que impulsó a su defendido a cometer su crimen fué su ardiente patriotismo, y que por esto él solicitó de la Corte la absolución del reo, en nombre de la victoria que ahora llena de alegría el corazón de los franceses.

LA ABSOLUCION DE VILLAIN

PARIS, 30.— No hubo demostraciones cuando fué absuelto Raúl Villain, el asesino Jaurés.

Mientras los abogados de Villain hacían la relación del caso, hubo aplausos, con ocasión de que alegaron que el crimen había sido cometido por motivos patrióticos. Dijeron también que había habido para ello razones psicológicas.

Villain lloró en algunas ocasiones durante los discursos.

FRANCIA

PARIS, 30.—**Llegada de la Reina de Rumania.**—La Reina María de Rumania, acompañada de la princesa María, y de gran número de funcionarios rumanos, ha llegado a esta ciudad desde Londres, donde había estado visitando al Rey y a la Reina.

PORTUGAL

LISBOA, 30.— **El nuevo Ministerio.**— El nuevo Gobierno de coalición del Portugal comprende a Domenges Pereira, como premier y Ministro del Interior; Javier Silva, Ministro de Relaciones Exteriores; Ramoda Curts, de Finanzas; coronel Maia Magalhaes, de Guerra; y Macedo Pinto, de Marina.

ESTADOS UNIDOS

NUEVA YORK, 30.—**Las regatas de 1920.**—Llegó hoy en el vapor "Aquitania" sir Thomas Lipton, que es uno de los que disputarán la copa América, y que recientemente ha aceptado las condiciones del New York Club para las regatas de 1920.

Dijo que el objeto de su visita era el encontrarse con los antiguos amigos.

MEXICO

MEXICO, 30.—**Las pretendidas ventas de terrenos a japoneses en California.**—Entrevistado el General Amado Aguirre, subsecretario de Fomento y Agricultura de México, dijo que era un absurdo el posible conflicto internacional que se ha rumoreado, como consecuencia de la pretendida adquisición, por firmas japonesas, de 800 mil acres de terreno en la Baja California, que serían vendidos por la California Land C.o, de Los Angeles.

El General Aguirre agregó que la concesión hecha a la Mexican Land Co., había sido cancelada en 1917, y que se había nombrado una comisión para dividir los terrenos y venderlos en pequeños lotes a los mejicanos.

Además, la Constitución prohibe a los extranjeros la adquisición de tierras dentro de 100 kilómetros de la frontera y 50 de la costa.

Aún si los japoneses se hicieran ciudadanos mejicanos, la compra estaría limitada a 5,600 acres.

La Legación del Japón niega tener conocimiento oficial de la proyectada compra.

MEXICO, 30.—**Sobre concesiones a japoneses.**—El Subsecretario de Fomento y Agricultura, General Aguirre, dijo que algunas concesiones habían sido hechas a corporaciones japonesas, con el fin de que explotaran en la Baja California, terrenos apropiados para la agricultura.

Afirmó, sin embargo, que las concesiones habían sido hechas en conformidad a las disposiciones de la Constitución, relativas al área y a la posición del territorio en relación con la costa del Océano y la frontera.

Aseguró que no había nada en las concesiones que pudiera provocar dificultades, al menos en lo relacionado con la doctrina Monroe.

ARGENTINA

BUENOS AIRES, 30.— **El fallecimiento del doctor Penna.**— Los diarios publican sentidas necrologías del doctor Penna.

Movimiento feminista. — En el salón de actos de "La Prensa" se realizará mañana una asamblea de señoras y señoritas para formular un plan de trabajos para conseguir el sufragio universal para las mujeres.

Accidente al "Patagonia". — Mientras venía en viaje desde Río Santiago para este puerto, el transporte "Patagonia" sufrió una nueva avería en su maquinaria, que hizo necesario que se le remolcara después de transbordar su cargamento.

El "Valbanera". — El vapor "Valbanera" saldrá mañana para España, con su pasaje completo.

El homenaje al coronel Brownell. —Al agradecer ayer el coronel Brownell el homenaje que se le tributó ayer en el Círculo Militar, expresó votos porque fuera una realidad la quimera de la frase de solidaridad americana que ha oído día a día durante su permanencia en la Argentina.

Y agregó:

"Las antiguas y mezquinas rencillas que amenazaron romper en otros tiempos el equilibrio suramericano, han pasado ya. Ellas pertenecen a la historia. Réstanos completar la obra de nuestros padres, y continuar unidos en una sola alma en la obra de la libertad, obra que ellos iniciaron. Completémosla, busquemos nuestra emancipación comercial y económica. Para ello nos hace faltar sólo tener tratados claros, sencillos, sin dobleces, celebrados a toda la luz del día y a la vista de todo el mundo."

Prolongados aplausos saludaron las palabras del orador. La reunión continuó en un ambiente de exquisita cordialidad.

Entre los concurrentes figuraban el teniente coronel Valtta, el agregado militar de los Estados Unidos coronel Smith, el teniente agregado militar del Brasil, el capitán Duvalel, agregado militar de Bolivia coronel Muñiz Prado, el jefe de la secretaría del Ministerio de la Guerra coronel Vaccareza, el ayudante de campo del Ministro, teniente coronel Vásquez, y los coroneles Carlos Martínez, Martín Bortagaray, Lavalle, Barrionuevo, y muchos otros jefes y oficiales.

Los diarios, al hacer la reseña de la fiesta, ponen de relieve el prestigio y las simpatías que supo conquistarse el obsequiado durante su estada en Buenos Aires.

BUENOS AIRES, 30.— **El Consejo Nacional de Higiene.**— Un decreto expedido ayer por el Ejecutivo nombra a los diez médicos que, de acuerdo con la ley, deben componer el Consejo Nacional de Higiene.

Los nombrados son los doctores Herrera Vega, Julio Méndez, Decour, Castex, Emilio Coni, Matías Gil, A. Jones, Joaquín Rubiera, López Anaut y Rodolfo Pradera.

Regreso del Ministro de Agricultura.—Ha regresado el Ministro de Agricultura de la excursión que realizó últimamente a Rosario con motivo de la agitación agraria.

En el Hipódromo.—En las carreras efectuadas hoy en el Hipódromo, resultaron ganadores Monserrat, Kayac, Fidias y Zig-Zag.

El clásico Perú lo ganó Ramaleo, por Saint-Volf y Rosalbina, jineteado por Lema, en 1.37 3|5. Lo siguieron Alleyes y Clamor.

El clásico Lavalle fué ganado por Rosal II, por Flores y Lucila, jineteado por Saavedra, en 1.07 3|5. Gallipolli, Lastpip y Calavera ocuparon los siguientes lugares.

En la sexta ocupó el primer puesto Cartagena; en la séptima, Florete, y en la octava, Tours.

Las elecciones provinciales.—Con toda tranquilidad se efectuaron las elecciones de las legislaturas provinciales de Buenos Aires, Tucumán y Córdoba.

BUENOS AIRES, 30.— **Despedida del agregado militar chileno.**— Concurrieron a la estación de Retiro numerosos jefes y oficiales, a despedir al coronel Brownell, agregado militar chileno, poniéndose nuevamente de manifiesto las simpatías y consideraciones que supo captarse durante su permanencia en esta capital.

En representación del Ministro de Guerra, lo despidieron los coroneles Guillermo Valotta y Adolfo Vásquez.

URUGUAY

MONTEVIDEO, 30. — **El viaje del "Garonne".**— En los círculos marítimos se asegura que el vapor francés "Garonne", que salió de este puerto el 15 de Febrero último, llegó a Burdeos el 25 de los corrientes, después de una accidentada travesía, ocasionada por un violento temporal que le causó averías de consideración.

La reglamentación del uso de armas.—El Ministerio del Interior ha dictado el anunciado decreto sobre portación de armas.

El decreto establece que nadie podrá llevar armas sin la autorización correspondiente de las autoridades policiales, a las cuales se recomienda la mayor vigilancia a fin de verificar las infracciones.

Además se fijan severas penas para los contraventores.

La recepción al Ministro peruano.—A causa del mal tiempo reinante, se suspendió la recepción académica en honor del Ministro del Perú, señor Belaunde, que debió verificarse ayer en el salón de actos de la Universidad.

El Congreso Americano del Niño.—Se ha fijado la fecha del 18 al 25 de Mayo próximo para la realización del Congreso Americano del Niño, que se efectuará en esta capital.

La Embajada Especial a Italia. —Se asegura que don Antonio Bachini está dispuesto a declinar el cargo de Embajador Especial en Italia que le ha ofrecido el Presidente de la República. Parece que la actitud del señor Bachini obedece al hecho de que, habiéndosele confiado la misión de repatriar los restos de Rodó, se desea ahora que también conduzca a la patria los restos de otros compatriotas fallecidos igualmente en Italia.

Duelo.—Se realizó el lance concertado entre los señores Eduardo Arechavaleta y Juan Barvat, motivado por publicaciones de índole deportiva.

El duelo se verificó a pistola. Los contendientes se cambiaron dos disparos, sin tocarse. Se reconciliaron en el terreno.

El salvamento del "Yorkmoor". —Han salido para la isla Lobos los remolcadores que intentarán reflotar el vapor británico "Yorkmoor", encallado en ese punto.

VALPARAISO

Concurso de la Sociedad Médica. —La Sociedad Médica de Valparaíso ha abierto un concurso en el cual podrán tomar parte todos los médicos del país sobre el tema de "La tuberculosis en Chile", recomendándose especialmente los siguientes puntos como tema del estudio.

Predisposición.
Contagio del hombre.
Contagio de los animales.
Sus focos—Pretuberculosis.
Manera de estallar.
Enfermos que trabajan y su resistencia.
Profilaxia de la tuberculosis en general.
Id. en el lactante.
Id. en el niño que anda y sale de su casa.
Id. de escolar.
Id. de las profesiones.
Id. en los talleres y fábricas.
Id. por las habitaciones.
Id. por las alimentaciones.
Id. por el vestido.
Efectos nocivos de ciertas ciudades. Sus causas.
Efectos curativos de ciertas ciudades. Sus causas.
Tratamiento higiénico. Climas.
Tratamiento de la vigilancia de todas las funciones fisiológicas.
Medicaciones internas y externas.
Tratamiento por los específicos. Sus ventajas e inconvenientes.

El reglamento para tomar parte en este concurso, es el siguiente:

1.o Todos los médicos titulados en la Universidad de Santiago de Chile, o sea que ejerzan la profesión o no, sea que residan fuera del país o en cualquiera de los departamentos de la República podrán tomar parte en este concurso.

2.o Los trabajos deberán ser enviados a la Secretaría de la Sociedad Médica de Valparaíso antes del 15 de Agosto de 1919.

3.o Cada trabajo será firmado con un seudónimo, y acompañado de un sobre cerrado marcado con el mismo seudónimo, dentro del cual vendrá escriot el nombre del autor.

La Sociedad Médica hará estudiar los trabajos por comisiones de las cuales siempre formará parte un miembro del Directorio.

5.o Los informes de las comisiones serán tomados en consideración en sesión general de todas las comisiones y de todo el Directorio para recomendar por mayoría de votos los tres mejores trabajos con la designación de su orden según el mérito de cada uno.

6.o El primero será premiado con $ 2.000; el 2.o con $ 1.000 y el 3.o con la proclamación de su mérito . A todos los premiados se dará también una nota encomiástica y de agradecimiento firmada por todo el Directorio y los miembros de las comisiones.

7.o Si es posible, la distribución sesión solemne el día 18 de Septiembre de 1919.

8.o La Sociedad publicará los trabajos o extractos que estime más importantes.

La Sociedad Médica solicita de toda la prensa del país la reproducción de estas bases y temas.

MOVIMIENTO DE VAPORES

En la semana que principia son esperados:

Vapor Oak Branch de Liverpool debe llegar el Lunes 31.

Vapor Elm Branch de Liverpool debe llegar el Lunes 31.

Vapor Rancagua de New Kork vía Panamá, debe llegar el Sábado 5, más o menos.

Vapor Elder Branch de Liverpool vía Panamá, descargando en el Perú en viaje para este puerto.

Vapor Kiyo Maru de Hong Kong y Yokohama es esperado el Viernes 4 de Abril.

Vapor Norhbeng de Nueva York, descargando en Arica.

Vapor Aysen de Cristóbal pasó ayer por Iquique y es esperado el Martes 1.o de Abril en este puerto.

Vapor Quito de Iquique es esperaro el Jueves 3 de Abril.

Vapor Arauco de Caleta Buena es esperado el Domingo 6.

Vapor Cautín de Iquique debe llegar el Miércoles 2.

Vapor Perú de Colón, debe pasar hoy día por Mollendo y es esperado en este puerto el Sábado 5 de Abril.

Vapor Limarí de Lota debe llegar el Lunes 31.

Vapor Limache de Talcahuano y Los Vilos es esperado el Miércoles 2 de Abril.

Vapor Don Luis de Lota es esperado el Lunes 31.

Remolcador Lobo y el velero Don Augusto, descargando en Punta de Lobos y son esperados el Miércoles 2 de Abril.

El Esperanza descargando en San Antonio.

Vapor Emilia de Coronel para San Antonio.

Vapor Corral descargando en San Vicente.

Informaciones del país

ANTOFAGASTA

SANEAMIENTO DE LA CIUDAD

LA CREMACION DE BASURAS. — DETALLES DE LA FORMA EN QUE SE HACE.—EL FUNCIONAMIENTO DE LOS HORNOS CREMATORIOS

Entre los factores que contribuyen a la higienización de las ciudades, figura en primer término el alojamiento de los desperdicios y su destrucción o transformación, antes de que entren en fermentación.

Los residuos o desperdicios de los centros habitados, son de dos clases, líquidos y sólidos. Los primeros son evacuados a medida que se producen por las redes de alcantarillado o desagües; los segundos (basuras), son recogidos de las casas y calles y transportados diariamente en vehículos apropiados a puntos en que no puedan dañar a la salud de los habitantes, con cuyo objeto se les somete a diversos tratamientos, o se les abandona en sitios apartados, o en los mares o ríos.

La ciudad de Antofagasta, debido a una inteligente labor municipal, se halla muy adelantada en lo relativo a saneaminto.

La recolección de basuras, por ejemplo, se hace por auto-camiones de 2 1|2 toneladas, que se componen de un chassis automóvil "Moreland" sobre el cual se ha montado una caja de fierro enteramente cerrada, que puede volcarse para vaciar las basuras por intermedio de una palanca hidráulica manejada por el chauffeur del camión. Con excepción del chassis, el resto de los camiones ha sido fabricado en Antofagasta.

El destino que debía darse a las basuras recogidas ha preocupado a la Alcaldía, en el deseo de obtener la solución más económica y favorable a la higiene pública.

Desechado a priori el defectuosísimo sistema de botaderos, más o menos alejados de la población, actualmente casi el único adoptado en Chile, aún en ciudades de importancia, y siendo inaplicable el sistema de utilización agrícola por las condiciones locales y demasiado costoso el de invertimiento en el mar a suficiente distancia de la costa, se pensó desde un principio en la incineración, sistema que está en práctica desde hace cuatro años.

La actual planta incineradora de basuras se compone, fuera de los dos hornos construídos el año pasado, que funcionan independientemente, de 4 hornos, dos de los cuales están en servicio y los otros dos lo estarán en pocos días más.

Los cuatro hornos están dispuestos en fila y consiste cada uno de ellos de un hogar de 1.60 por 1.70 metro, provisto abajo de parrillas inclinadas de fierro fundido, que ocupan toda la superficie, y cerrado arriba por una bóveda. El aire tiene acceso debajo de las parrillas por un conducto común a los cuatro hornos, que corre a lo largo de la planta por la parte de atrás, permitiendo que dicho aire se caliente por radiación de los hogares. Los gases de la combustión se escapan por dos aberturas simétricas practicadas en cada horno a la altura de la bóveda y pasan de ahí a un conducto, también común a los cuatro hornos, que corre al lado del conducto de aire, más atrás, y va a terminar en la chimenea. Esta tiene 30 metros de altura sobre las parrillas y un diámetro de 0.56 mt. (22").

Los hornos reciben las basuras por puertas de todo su ancho practicadas en la parte de atrás, a la altura de la bóveda, y caen directamente a las parrillas por una especie de buzón de un metro de longitud. En la parte opuesta, o sea, el frente de los hornos, hay, a la altura de las parrillas, una puerta de fierro corrediza, de todo el ancho del horno, destinada a extraer las escorias que se forman, y las piedras, los tarros, etc., que no son transformados por el fuego, ni pueden, por su tamaño, caer al cenicero a través de las parrillas.

En la parte posterior de los hornos se ha formado un terraplén cuya plataforma queda al nivel de las bocas de carga, y a la cual llegan los camiones basureros a vaciar su contenido en un foso de concreto de 50 centímetros de profundidad, contiguo a dichas bocas de carga.

Los hornos reciben las basuras en bruto e incineran todos sus elementos susceptibles de combustión.

Las basuras contienen en Antofagasta una proporción casi del 50 por ciento de tierra, arena y otros elementos inertes, que se recogen con ellas en los patios de las casas, que en general no están pavimentados, y en las calles de los suburbios, que tampoco lo están.

Dichos elementos inertes no son, naturalmente, destruídos por el fuego, y quedan como residuo o escorias; pero completamente esterilizados por el calor. Las substancias fácilmente fusibles pasan al estado de escoria mezcladas con arena, tierra, etc., y las orgánicas se convierten en gases y cenizas.

La temperatura que se produce en el interior de los hornos no ha sido aún medida exactamente; pero es, seguramente, superior a 500 grados centígrados, pues que produce la fusión del vidrio.

Las basuras arden sin el agregado de ningún combustible, aún al tiempo de encenderse los hornos.

Cada horno puede incinerar en el día unas 10 toneladas de basuras, o sea, 22 metros cúbicos, siendo el peso aproximado de éstas de 450 kilogramos el metro cúbico.

Desde el punto de vista de la higiene, es evidente que los residuos de los hornos son inofensivos, pues ningún gérmen resiste a la temperatura de 500 grados centígrados. Quedaría duda sobre la inocuidad de los gases y del polvo fino que se escapan de la chimenea; pero en el caso de que nos ocupamos, la ubicación de los hornos es tal, que los humos van a perderse en las serranías estériles e inhabitadas que hay fuera de la población.

Por lo demás, toda sospecha puede desaparecer con las mejoras que es fácil introducir en la instalación y de que hablaremos en otra ocasión.

En lo que se refiere a la economía en la incineración, ésta es máxima, porque no se emplea combustible ni fuerza para activar la combustión.

El manejo es de lo más sencillo y la facilidad de carga y limpia es tan grande, como puede desearse. La explotación exige un personal de un cargador por cada horno y de un hornero para que active el fuego para los cuatro.

Con respecto a la rapidez en la destrucción de las basuras, ésta no es tan grande como pudiera obtenerse con tiraje artificial o con la agregación de combustible; pero siempre puede darse abasto a las necesidades de una localidad aumentando el número de hornos. — M.

(De nuestro corresponsal por telégrafo)

ANTOFAGASTA. — **Diplomáticos en viaje.** — De paso para el Perú, ha estado en esta ciudad el Ministro de China en ese país, señor Chin Lin Woo.

El diplomático chino visitó ayer detenidamente la ciudad, manifestándose gratamente impresionado acerca del grado de adelanto que ha alcanzado en los últimos tiempos.

Ha llegado el diplomático boliviano señor Ricardo Mujía, quien se dirigirá en breve a La Paz, después de haber dado cumplimiento a la misión que le encomendó su Gobierno para representarlo en la transmisión del mando presidencial en Urúguay.

Inventor serbio. — Ha llegado el ingeniero serbio señor J. Stamenkovic, quien ha dado a conocer en varias conferencias públicas un aparato de su invención denominado megáfono, aplicable a los aparatos telefónicos para mejorar las comunicaciones a largas distancias.

Funcionarios públicos. —Procedente de Santiago ha llegado a reasumir su puesto el delegado fiscal de salitreras, señor Francisco J. Castillo.

—Se encuentra en ésta el señor W. Robinson, administrador de las obras del puerto.

Este funcionario ha venido para dar los pasos necesarios a fin de iniciar cuanto antes las obras cuya administración le ha sido confiada.

El Cuerpo de Bomberos y las Compañías de Seguros. — En vista de la notificación hecha a la ciudad por el directorio del Cuerpo de Bomberos, dando a conocer el acuerdo adoptado para suspender el servicio por no contar con los recursos necesarios a su mantenimiento, han surgido numerosas iniciativas tendientes a aliviar la situación económica de la institución.

Entre éstas merece especial mención el acuerdo adoptado por algunas compañías de seguros, de beneficencia y populares, para destinar permanentemente el dos por ciento de sus utilidades anuales para ayudar al Cuerpo de Bomberos.

Obreros desocupados. — La Liga Patriótica ofreció hoy un almuerzo extraordinario a los obreros de la pampa que han quedado cesantes últimamente, debido a la paralización de algunas oficinas salitreras.

A este almuerzo asistieron también las familias de los obreros.

Entradas aduaneras. — Las entradas de aduana de este puerto, durante la semana que acaba de terminar, han sido de trescientos siete mil pesos y mil cuatrocientas libras esterlinas.

ACONCAGUA

SAN FELIPE. — **Desorden en la Cárcel.** — Anteayer, a las 11 y media de la mañana, se produjo un gran desorden entre los reos de la Cárcel de esta ciudad.

Se trabó entre ellos una sangrienta pendencia, de la cual resultaron dos reos gravemente heridos á cuchillo y varios otros con lesiones leves.

SANTIAGO

SAN BERNARDO. — **Ferrocarril de Puente Alto a San Bernardo.** — El Miércoles de la semana pasada se reunió en la Municipalidad de este pueblo la comisión nombrada por el Gobierno para cooperar a la construcción de este ferrocarril.

El mayor don Luis Otero, jefe de explotación del Ferrocarril al Volcán, dió a conocer el plano de la línea y los diferentes predios porque va a pasar, como también la lista de los propietarios que ya han ofrecido algunos terrenos para la construcción de la nueva vía ferroviaria.

Se autorizó a algunos miembros de la comisión para que se acerquen a los propietarios que todavía no han contestado y personalmente les soliciten la cesión del terreno.

Se estudiaron en seguida las diferentes soluciones que se podrían adoptar para conseguir de varios agricultores la cesión de las propiedades que se han negado a proporcionar al Fisco.

Con el objeto de estudiar cuál será la entrada del ferrocarril a la estación de San Bernardo, el mayor Otero y algunos otros miembros de la comisión se trasladaron después al recinto de la estación y llegaron hasta los terrenos ocupados por la Maestranza.

O'HIGGINS

(De nuestro corresponsal, por telégrafo)

RANCAGUA.— **La epidemia del tifus exantemático.**—El médico señor Florencio Guzmán nos ha manifestado que acaba de poner en conocimiento del Inspector Sanitario de la II Zona, doctor don Camilo Vial, la existencia en esta ciudad de enfermos del tifus exantemático, causado por personas que han venido de Santiago atacados de esta epidemia.

Los enfermos se medicinan en el hospital de esta ciudad, en donde no se cuenta con los medios de aislamiento necesarios a la enfermedad.

En vista de los numerosos casos de tifus que se han declarado y de la alarma que existe en el público por la existencia de esta epidemia, se hace necesario el envío de una brigada sanitaria que se encargue de combatirla.

La ciudad se encuentra actualmente en deplorables condiciones higiénicas, muy propicias al desarrollo del tifus.

CAUTIN

TEMUCO.—**Falta de material rodante en la IV Zona.**—Vuelven nuevamente a sentirse algunas quejas de parte de los comerciantes y agricultores de la región, por la falta de equipo ferroviario para movilizar las enormes cantidades de maderas, leña, carbón, etc., que se encuentran almacenadas en las diversas estaciones de la IV Zona.

Para remediar esta situación se estima de urgencia que la Administración de esta Zona procure obtener siquiera una parte del equipo que se necesita para dar salida a aquellos productos, a fin de salvar a los propietarios de las apreciables pérdidas que significan para sus intereses su larga detención en las estaciones.

VALDIVIA

RIO BUENO

LA CUESTION INDIGENA

EL PROBLEMA INDIGENA EXIGE LA RADICACION Y FUNDACION DE ESCUELAS. — EL NATURAL ANHELA INSTRUIRSE.—CACIQUE QUE MANTIENE POR SU CUENTA UN PLANTEL DE ENSEÑANZA

El gobernador de Río Bueno, don Pedro 2.o Ruiz, ha hecho un interesante estudio acerca del problema indígena en el departamento a su cargo.

En todo el departamento, dice, habrá cerca de 4,000 indígenas, o sea, más de mil familias. De entre ellos, hay poquísimos que son propietarios, talvez unos cien, y del resto, sólo 95 jefes de familia poseen mercedes de radicación otorgadas por la oficina radicadora que funciona en Temuco; títulos éstos que ya han sido aprobados por el Presidente de la República.

Luego, todo el resto está ocupando suelos fiscales y aunque son muchos los que han presentado solicitudes pidiendo se les haga merced de las tierras que poseen, la oficina respectiva contesta que no se puede proceder por falta de personal de ingenieros.

A mi juicio, agrega el gobernador, urge resolver cuanto antes la cuestión indígena del departamento, si es que el Estado tiene interés en conservar las tierras ocupadas por los naturales. Hoy por hoy se está constituyendo en forma, y por primera vez la propiedad particular en el departamento. En los repartos, jamás se hace representar el indígena, aunque sea comunero del suelo en partición, primero, porque muy a menudo ignora que su terreno está en partición y, segundo, porque careciendo de títulos, ya sea de propiedad o de merced, no tiene ningún derecho a hacerse parte. Por lo general, la hijuela pagadora queda ubicada en algún retazo de terreno, ocupado por algúno o varios indios.

La falta de escuelas es una de las causas de que el indio no sepa qué hacer en estos casos, y ande de un lado para otro perdiendo el tiempo sin saber qué decir ni cómo explicar lo que le sucede, le interesa o conviene.

Y no se crea que el indio no aspira y anhela ardientemente conseguir alguna instrucción; todo lo contrario, indios hay, como el cacique de Nolguehue, que en vista de la carencia de escuelas fiscales, mantiene por su cuenta un modesto plantel de enseñanza, donde no sólo reciben instrucción los hijos de los indígenas de la comarca, sino también algunos hijos de chilenos.

Si el Estado pudiera establecer algunas escuelas en las principales reducciones indígenas de este departamento, como son las de Calcurrupe, Riñihue, Ilihue, Tringlo, Pitriuco, Nolguehue e Isla Grande del Lago Ranco, etc., donde hay niños por centenares que piden instrucción, estoy seguro, dice el señor Ruiz, que a la vuelta de muy pocos años otra sería la situación de estas gentes y el progreso ganaría enormemente. Yo he recorrido el departamento en todas direcciones: he andado hasta por los mismos cerros cordilleranos y en todas partes he encontrado al indio deseoso de educar a sus hijos: radicación y escuelas es lo único que piden.

Estudiando la cuestión indígena, he podido compenetrarme del efecto verdaderamente notable que la instrucción despierta en todos nuestros aborígenes. Al llegar a una ruca o casa indígena, basta fijarse cómo están cultivados todos los huertos, cómo se mantienen los utensilios de casa o bien cómo andan trajeados el dueño y su familia, para decir, sin necesidad de interrogarlo, este individuo ha recibido alguna enseñanza.

Al indio ilustrado nadie lo engaña; sabe cumplir muy bien con todos sus deberes y se preocupa con interés marcado de la suerte de sus paisanos, ayudándolos como y cuándo puede.

El problema indígena exige la radicación y la fundación de escuelas. El día que se haga ésto, dicho problema habrá quedado resuelto de hecho.

CHILOE

LOS SERVICIOS PUBLICOS DE CASTRO

Necesidades de la instrucción pública y del Cuerpo de Policía. — Los medios de comunicación en la provincia de Chiloé.— Declaraciones del Gobernador del departamento de Castro

Por el nocturno de ayer partió a Puerto Montt el Gobernador del departamento de Castro, señor Rafael Valdés Valenzuela.

En una breve entrevista que antes de su partida tuvimos con este funcionario, se sirvió declararnos que su viaje lo había realizado con el propósito de obtener del Gobierno algunos recursos para mejorar los servicios públicos del departamento de su cargo, los cuales, según sus propias declaraciones, se encuentran bastante deficientes.

—Una de las principales mejoras que he tratado de conseguir, nos agregó, es la relativa al mejoramiento de la instrucción pública de Castro.

Gracias a la cooperación que he encontrado en los círculos de Gobierno, he obtenido la promesa de que para el próximo año se fundarán en Castro dos Liceos, uno de niñas y otro de hombres. Además, se me ha concedido la creación de cuatro nueva escuelas rurales, en el departamento de Castro.

Refiriéndose en seguida a otros servicios públicos de este mismo departamento, nos manifestó que se hacía indispensable el aumento del personal de policía. En la actualidad sólo se cuenta, con un reducidísimo número de guardianes, que no bastan en manera alguna a satisfacer las necesidades, de la población.

Otra de las necesidades más sentidas en el departamento, de mi cargo, nos manifestó, es la relativa a la falta de movilización terrestre.

La única vía ferroviaria que existe en el departamento, la de Ancud a Castro, se encuentra en un estado lamentable, a tal punto que casi todos los materiales de madera con que cuenta esta obra están en condiciones de no poder servir para el objeto a que están destinadas.

Descontando este factor de la poca utilidad que presta este ferrocarril, puedo indicarles la gran necesidad que existe en prolongar esta vía hasta el puerto de Quellón, ya que la zona comprendida entre este último punto y la ciudad de Castro, a pesar de poseer inmensas riquezas naturales, se encuentra completamente aislada de toda comunicación terrestre.

Nos habló en seguida el señor Valdés de la necesidad de llevar a Castro una guarnición militar.

Para esto, nos dijo, el Fisco tendría que entrar a desembolsar una cantidad muy insignificante, pues los vecinos han ofrecido ya una gran extensión de terreno para instalar el cuartel. Además, han ofrecido contribuir con una cantidad de dinero para llevar a efecto la construcción del mismo.

Nos habló después de la importancia que ha adquirido el departamento de Castro, el cual ha llegado a colocarse en primer lugar entre los departamentos de la provincia de Chiloé.

Oportunamente haremos referencia a las declaraciones, que obtuvimos del señor Valdés Valenzuela, relativas al estado de prosperidad en que se encuentran las industrias y el comercio en aquellas regiones.

ANCUD. — **Sobre el traslado del Regimiento.**— Las personas que se indican, han enviado a LA NACION, el telegrama siguiente:

"Los corresponsales de diversos diarios transmiten desde Santiago, que el mayor Lupercio Soriano ha iniciado campaña activa ante el Gobierno para obtener el retiro del regimiento de esta ciudad, infiriendo así graves males a la provincia. Durante diez años los comandantes que han ocupado la jefatura de esta guarnición, han recomendado la permanencia en Chiloé de esta unidad militar, teniendo en vista razones de gran conveniencia militar. Lamentamos deveras que el mayor Soriano no guarde deferencia alguna a Chiloé lo que agrava la situación producida por las dificultades anteriores ocurridas, las que entorpecerán la confraternidad indispensable entre los elementos militares y la población civil. Hoy está en conocimiento de todos la actuación del señor Soriano contra esta provincia y consideramos que cualquiera declaración que haga para vindicarse, ahondará más la división existente. Ayer presentamos en la Intendencia nuestra protesta y pedimos al Supremo Gobierno rechace los informes erróneos del mayor Soriano.

Respetuosamente rogamos que se designe nuevo jefe que normalice este estado de cosas y desarrolle una labor sana de positivo beneficio al Ejército.—T. Rohann.— Manuel 2.o Silva. — R. Kompalzki. — B. Bórquez.— D. Durán. — A. Monte Alegre. — Salustio Suárez. — R. Suárez. — Bernardo Camino. — Luis Alfredo Delapuente. — Pedro J. Barriento Díaz. — Emilio Ulloa. — N. Olegario Bórquez. — N. E. Maldonado. —Manuel Jorquera.— G. Inacio, Sierpe.— F. Durán".

GABRIELA ROBINNE, la excelsa actriz parisiense, reaparecerá por primera vez en el año en una obra de GUY DE MAUPASSANT
EN ESTA SEMANA SE ESTRENA

EN LA SEMANA
SE PRESENTARA
CLARA KIMBALL
interpretando la grandiosa película
LOS FANTOCHES
Esta obra es una sangrienta sátira a los fantoches sociales, y es considerada la mejor **SELECT.**

HOY. — Especial y Noche
Alhambra

EL PUBLICO PADECE LA OBSESION DE CONOCER AL ENCAPUCHADO, EL TERRIBLE HOMBRE DEL MAL, QUE ESCONDE SU PERSONA EN EL MAS PROFUNDO MISTERIO.
HOY, POR ULTIMA VEZ, LOS EPISODIOS 7, 8 y 9
LA CASA DEL ODIO
Estos episodios revelan algo muy interesante del ENCAPUCHADO, que relaciona con los WALDON. PERLA WHITE y ANTONIO MORENO, ¿lograrán por fin encontrar la solución, o morirán en la lucha?

HOY. — Especial y Noche
Alhambra

OTRO ESTRENO
DE LA SEMANA
El Espía de Gibraltar
Cada espectador tiene que convertirse en un audaz **Sherlock Holmes** para desenlazar la complicadísima intriga.

PERLA WHITE y ANTONIO MORENO recomiendan a sus miles de admiradores procurarse desde temprano las localidades para el Miércoles, pues darán una gran sorpresa.

TEATROS

TEATRO DE LA COMEDIA. —"El Zapato de Cristal".—Anoche estrenó la Compañía Argentina, con teatro de bote en bote, la comedia de Enrique García Velloso, "El Zapato de Cristal".

García Velloso es autor de talento, siempre busca el tema sencillo y sabe adornarlo con acierto. Sus escenas tienen facilidad de construcción, no se resienten sus obras por falta de técnica.

"El Zapato de Cristal" tiene estas cualidades características del autor de "Fruta picada", eso sí que el largo de los actos hace perder algo en la livianidad general de la pieza.

El argumento en dos palabras es el siguiente: Mariana engaña a su marido, Pietro Rovetta, con Zárate. La antigua querida de Zárate, Mlle. Sorel, sorprende algunas cartas cambiadas entre este y Mariana y amenaza con entregarlas a Rovetta si no le es pagada una fuerte suma. El dinero es sustraído a Rovetta, quien, al descubrir el robo, culpa al padre de Mariana, un viejo degenerado que pasa la vida bebiendo.

Por una extraña coincidencia, la suma sustraída cae nuevamente en manos de Rovetta. Mariana comprende que puede ser descubierta y cuenta toda la verdad a su padre; entonces éste se confiesa autor del robo.

Ha sido escrita esta obra, lo repetimos, con facilidad. Los tipos están bien delineados, y fuera de algunos que tienen algo de caricatura, como el de doña Filo, todos tienen justeza de términos.

El segundo acto no está a la altura de los otros dos: hay en éste más bien movimiento y ambiente de opereta que de comedia.

La interpretación muy correcta y segura. Camila Quiroga, como de costumbre, tuvo la mejor parte de la jornada. Lucía Barausse, Carmen Cassnell y Celia Podestá trabajaron con acierto. En el elemento masculino se distinguieron Rosich, Escarcela y Zama. Este último actor compuso con detallada exactitud su Don Antonio.

El público, que simpatiza cada vez más con la Compañía, aplaudió la obra y la interpretación.

—Para hoy se anuncia en vermouth la bonita comedia del Dr. César Iglesias Paz, "El vuelo nupcial".

En la función nocturna se estrena la comedia del distinguido escritor Alfredo Dehau, titulada "La dote".

BENEFICIO DE CAMILA QUIROGA.—Mañana se efectuará en el Teatro de la Comedia la función en honor y beneficio de la primera dama de la Compañía Argentina Quiroga-Rosich, señora Camila Quiroga.

La actuación de la señora Quiroga entre nosotros ha sido rodeada de las simpatías generales y de la consideración de todos. Su trabajo, siempre elegante, siempre distinguido, siempre exacto y honrado, ha sido aplaudido con justicia y estimado en su verdadero valor.

Estamos seguros que su "seratta d'honore" será todo un acontecimiento artístico y social.

Subirá a escena la hermosa comedia de Julio Sánchez Gardel, "El Príncipe heredero".

TEATRO SANTIAGO. — Aunque para ayer anunció su despedida de Santiago, el ilusionista Fakir Raca, dará hoy dos funciones, que le han sido solicitadas, presentando en ambas lucidos y novedosos programas de mágia, prestidigitación e ilusionismo.

Para la nocturna se anuncia el estreno de un acto notable, titulado "El Crimen Simulado".

BALLET.— Esta noche llegará en la combinación transandina la Compañía de Ballet y Variedades Zedwsky, que acaba de realizar varias provechosas temporadas en las capitales del Atlántico.

La troupe, acerca de cuyos espectáculos leemos buenas referencias en la prensa extranjera, debutará pasado mañana en el Teatro Santiago.

TEATRO SAN MARTIN. — Con dos llenos actuó ayer la compañía de vaudevilles que dirige el aplaudido actor Rogel Retes.

Para hoy se anuncia uno de los vaudevilles más divertidos y que la compañían interpreta, "Florestan y Laviret".

Mañana Martes, estreno en Santiago del chispeante vaudeville en tres actos "Faltan cinco minutos" Moins cinq) de Hennequin y Weber.

FUNCION A BENEFICIO DEL CLUB 1.o DE MAYO EN EL CIRCO VERY STRONG.—El Martes 8 de Abril se efectuará en este Circo una función a beneficio del 1.o de Mayo F. C., para lo cual se ha confeccionado un atrayente y variado programa deportivo.

DE BUENOS AIRES.—Compañías del Colón y del Coliseo.—Un telegrama del día informa que el empresario don Camilo Bonetti, ha ido a París con el fin de ultimar las gestiones relacionadas con los artistas franceses que han de formar parte de la compañía que ha de actuar este año en el Colón. Según esa información, en el cuadro francés habría algunos cambios, pues, los nombres de las señoras Laval y Bergo y del señor Dufranne, que se dan como incorporados a él, no figuran en el programa comunicado por la empresa, y aprobado por la comisión administradora. Los representantes de la empresa han informado que no tienen noticias al respecto. Habrá que esperar, pues para la ratificación o rectificación de las transmitidas hoy.

Según parece, es muy probable que la compañía toda salga de Génova en el "Principessa Mafalda", a principios de Mayo, contándose poder debutar del 22 al 24.

La compañía del Coliseo ha de salir de Italia en la segunda quincena de Abril, seguramente en el "Príncipe de Udine", que para el caso retardará su anunciada partida. Con el mismo barco vendrá Ana Pavlowa, quien tiene el propósito de pasar algunas semanas en París, en cuanto termine los trabajos de preparación que la retienen en Nueva York.

VIDA ESCENICA ESPAÑOLA

OBRAS NUEVAS.— En Eslava se ha estrenado una adaptación del Francés debida a Martínez Sierra; se titula: "Julieta y Francina" y, según parece, ha gustado, obteniendo un éxito personal Catalina Bárcena.

He aquí el juicio de un colega:

"Picaresco el enredo, aunque sin transcendencia alguna para la moral, que queda incólume; originales y divertidas sus escenas, que tienen la gracia alocada y tumultuosa de aquellos corazones jóvenes y alegres, el público se sintió contagiado y manifestó su gozo viendo con simpatía las travesuras de Julieta y Francina para resolver el problema del matrimonio.

Una y otra, con recíproco interés, se ayudaban y ponían en juego todos los recursos para no ver defraudadas sus aspiraciones.

Ya en el colegio, Julieta había decidido la suerte de Francina, convirtiéndola en su joven madrastra, al inclinarla en favor de su padre. El padre de Julieta, hombre de buena edad aún, podía asegurarle una existencia muy dichosa.

Francina fácilmente se dejó convencer, y no tuvo, a la verdad, que arrepentirse.

En cambio, Julieta no lograba tan pronto encontrar un marido, porque ya la dote a los ojos de los pretendidos interesados pudiera surgir un grave quebranto si el padre de Julieta tenía un heredero.

Para salvar aquel obstáculo, Francina, con un ingenioso engaño, al que ponía como cebo cuantas refinadas artes de seducción tiene la mujer, conseguía que su primo Alberto pidiera la mano de Julieta.

El juego era peligroso; pero al fin Francina triunfaba sin quemarse las alas en el fuego.

Quizá el final de la obra esté más cerca de lo que sospechamos desde que Francina se aventura a poner cierto precio a las complacencias de su primo, y asiste a la felicidad desbordante en que los novios parecen embriagarse; pero Martínez Sierra, que conoce muy bien a su público, en la feliz adaptación que ha hecho de la obra francesa, ha ido a un desenlace plácido y honesto con innegable habilidad.

—En Apolo se representaba con buen éxito, a la salida del correo último, un sainete, "Trianerías" de Muñoz Seca y Fernando Vives, que la noche del estreno provocó algunas manifestaciones de protesta por parte de "los reventadores", pero que en las sucesivas repeticiones se afirmó ante el buen público.

"Los zánganos", comedia en tres actos de Asenjo y Torres del Alamo, fué protestada en el Cómico. Sin embargo, la crítica afirma que se trata de una obra muy aceptable, en la que hay gracia. Las representaciones sucesivas iban a decidir la suerte de la nueva obra.

—Pablo Parellada, por otro nombre el popular Melitón González, ha entregado en el Infanta Isabel, para su próximo estreno, una comedia en tres actos y un prólogo, titulada "Tienen razón las mujeres".

—En la Comedia debía comenzar a remozarse el cartel con "La casa de Troya", de Pérez Lugín, teatralizada por Linares Rivas. Esta obra está en ensayo. Después vendrá la titulada "El testamento de un vivo"; luego una de Arniches, y, por último, una traducción de Paso y Caralt, el de los dramas policíacos, que se llama "La Sublime Puerta".

—En Eslava se preparaban "Las grandes fortunas", de Arniches y Abati. Cosa gorda y de gracia. También escriben para este teatro Reoyo y Rafael Forns una astracanada a toda máquina, que se titula "La casa del terror".

—Sinibaldo Gutiérrez estaba ensayando a toda prisa, en el teatro de la Reina Victoria, un vaudeville traducido, original de Lavedán, que se titula "El viejo verde".

El vaudeville mencionado — dice un diario madrileño—no tiene música y es acaso la obra más tremendamente sicalíptica que se haya presentado por una compañía seria en Madrid. Prepárense, pues, los abonados a ver cosas gordas, a cargo de la Hidalgo, la Harito, la Saavedra y demás preciosidades de dicho teatro.

—La zarzuela en dos actos de Corrochano y Mata, con música de Arregui, titulda "La Madonna", cuyo estreno se anunciaba en Apolo, para muy pronto, se relega al olvido, hasta que, con Ortas, se estrene el "Pancho Virondo", de García Alvarez. En todo caso, y si ésta tiene un gran éxito se pondrá en escena la otra.

¿Causas? El miedo de Vila a representar una zarzuela grande con los cómicos que tiene.

—Igual o parecido temor tiene Arturo Serrano con una comedia astracanesca de García Alvarez y Gonzáles de Toro, que, con el título de "La plaza de Bilbao", le han leído tan saladísimos autores.

—En el teatro de Apolo, de Sevilla, se ha estrenado con gran éxito la comedia "El vencido", de César Iniesta.

—Ha sido leída a la compañía del Español y se estrenará en breve, una comedia en tres actos, original de los señores Alberti y San Román, que lleva por título "Manos blancas".

Música

CONCIERTO.—El violinista, profesor Aarón Klass, se despide del numeroso grupo de admiradores de su arte, con que cuenta en nuestro público. Mañana Martes, en la tarde, dará su último concierto.

Es de esperar que la sala del Municipal se vea muy concurrida, pues la actuación del señor Klass como concertista de primer orden, ha sido justamente reconocida y elogiada por la prensa y por el público, en ocasión de su primer concierto.

Mañana daremos algunos detalles sobre el programa que ejecutará este distinguido artista.

LOS MUSICOS ALEMANES EN ITALIA.—El editor signore Ricordi, de Milán, ha amenazado a la dirección artística del Teatra Real, en un momento de mal entendido patriotismo, prohibir en lo sucesivo la representación de las obras de músicos alemanes, colocando en la lista negra los nombres de Wagner, Mozart y Beethoven.

La determinación adoptada por el **signore** Ricordi, seguramente no ha encontrado eco en el alma eminentemente artística del pueblo italiano, que siempre ha rendido culto a lo divino del arte.

E. Carrére, en un hermoso artículo publicado en "La Esfera" de Madrid, emite con este motivo los siguientes conceptos:

"La gran guerra a pesar de sus proporciones y de su científica crueldad, sólo es un momento en la historia del mundo, y los nombres de Beethoven, Mozart y Wagner serán eternos mientras no cambie nuestra sensibilidad estética por obra de una monstruosa transformación moral.

"El veto a la obra magna de Wagner, uno de los más altos, hondos y complicados artistas de la Historia, es tan horrible como lanzar bombas sobre las góticas catedrales y los legendarios palacios de Venecia.

"Así Wagner no es alemán, ni Shakespeare fué inglés, ni Cervantes español. Son los faros de la gran familia humana, que nos ofrece la divina emoción estética, idéntica para los hombres de todos los pueblos, menos para este irreverente editor italiano, que pone el veto a Wagner y nos compensa comprando las óperas del maestro Penella".

Noticias cinematográficas

GARDEN THEATRE. — Próximo concierto Rada. — Este distinguido profesor del Colegio de San Ignacio dará el Martes en este teatro su segundo concierto, con música propia y de los más reputados músicos de Europa, donde el señor Rada hizo sus estudios. Es de esperar que, en vista del éxito obtenido en el concierto pasado, éste será, tal vez, tanto o más lucido que el anterior.

ENTRE LOS PROXIMOS ESTRENOS de la presente semana, haremos mención de "El derecho de la fuerza", por Monroe Salisbury; "El hijo de la tribu", por Francisco Ford; "¿Por qué no?", por Carmel Myers y "Para maridos solamente", por la afortunada Mildred Harris, esposa de Chaplin.

Como dato ilustrativo de estos importantes estrenos, daremos una breve reseña de sus argumentos y éxitos.

"El derecho de la fuerza" es un vehemente cinedrama de aventuras de cow-boys, cuyo argumento gira alrededor de una intriga de amor.

"El hijo de la tribu". Para darle el mérito que encierra esta creación, basta hacer presente que su intérprete es el creador de "Moneda Rota", "La hija del circo" y "La máscara roja". La trama de esta obra está ligada a luchas entre bandidos, cow-boys y pieles rojas, en donde los actos de arrojo desprecian a cada instante la muerte.

"¿Por qué no?". Muchas de sus escenas han sido fotografiadas en paisajes admirables, como ser, el Valle del Oso, situado en las faldas de las montañas de San Bernardino (California), el lugar más famoso de veraneo de los Estados Unidos. Los aristocráticos edificios del elegante Wilshire de Los Angeles, conocidos como el Paraíso de los Turistas, ofrecieron un excelente escenario para presentar los interiores de esta película.

"Para maridos solamente". Al presentar esta película, que ha superado a todas las expectativas, hacemos especial mención de sus fases que más directamente sabe apreciar el público de gusto refinado y artístico. "Para maridos solamente" es el producto de los últimos acontecimientos cinematográficos.

"TRIPITAS". — Mañana se presentará en el Septiembre la primera obra del famoso Tripitas. Se titula la obra con que será presentado, "El Hotel Cabeza de Ciervo", en la cual figuran la original peluquería last novelty y el ascensor caballuno.

Esta vista pertenece al nuevo contrato de 1.200,000 dólares, firmado por el gordo cómico con la casa Paramount. No debe ser confundida con las antiguas creaciones de Tripitas.

"El Hotel Cabeza de Ciervo" se estrenará el Miércoles en el Teatro Brasil.

EL OJO DEL AGUILA. — Se ha mantenido el éxito extraordinario de esta serie. Todos los teatros que han exhibido la segunda función han tenido llenos completos. La tercera será estrenada el próximo Viernes en el Teatro Septiembre.

POR AMOR A SU ESPOSO. — Así se titula una hermosa película sentimental interpretada por Paulina Frederick. Se estrenará en las funciones de moda del Miércoles en el Septiembre y del Jueves en el Brasil. Muestra en forma muy convincente que un marido hará muy bien en contar las aventuras de su pasado a su esposa para merecer toda su confianza y evitarse amargos ratos.

EL OJO DEL AGUILA. — Esta cinta, en series, considerada como la más costosa y emocionante de su género, es interpretada, como se sabe, por el gran actor King Baggoht, y dirigida por el jefe de la policía de Nueva York.

El argumento tiene por base los manipuleos del servicio de espionaje secreto del Gobierno alemán y la lucha de estos elementos contra las autoridades yanquis. Esta cinta será estrenada mañana en vermouth y noche en el Teatro Dieciocho.

LOS TRES GRANUJAS. — La casa Universal ha obtenido un justo éxito con esta delicada cinta. El argumento es sumamente original y está muy bien desarrollado. Protagonistas de esta obra son los conocidos artistas Harry Carey y Neva Gerber, recordada intérprete de "El buque fantasma".

Esta cinta será estrenada mañana en el Teatro Delicias, tarde y noche.

SVENSKA BIOGRAFTEATREN.—Para el estreno de las cintas de esta afamada marca, se ha elegido el Splendid Theatre. La primera de estas películas que se estrenarán se titula "El beso mortal", y es una película de argumento intensísimo, y que cuenta el desarrollo de un juicio que conmovió hondamente a la opinión pública europea algunos años atrás. La interpretan los mejores artistas del Teatro Real de Estocolmo, y la manera de trabajar, como la presentación y demás detalles de la cinta, dan claramente una idea del ambiente y de las costumbres de los países daneses. Hay hermosos paisajes y lujosa mise en scene. Por las referencias que de ellas tenemos, estamos seguros que esta marca se impondrá aquí como se ha impuesto ya en públicos más exigentes que el nuestro.

Programas de Hoy

TEATRO SANTIAGO

Empresa Teatral del Pacífico
Temporada FAKIR RACA
HOY LUNES 31 MARZO DE 1919
Ultimas funciones

Vermouth especial, a las 18.20.

El FAKIR RACA dedica esta sección a las familias, para las cuales ha escogido lo mejor de su repertorio.

Noche. Función completa, a las 21.30.

Despedida del
FAKIR RACA
ALTAS ATRACCIONES

Programa completamente variado.
Próximamente debut de la
Compañía de Atracciones Mundiales

TEATRO COMEDIA

Empresa Ernesto Bouquet
Compañía Argentina Quiroga-Rosich
LUNES 31 DE MARZO DE 1919
Vermouth Selecto, a las 11 (6 P. M.)

La preciosísima obra en tres actos, triunfo de la Compañía
EL VUELO NUPCIAL

Noche, a las 21.20 (9.20 P. M.)
Estreno de la gran comedia en tres actos del distinguido escritor don Alfredo Duhau
LA DOTE

Mañana Martes: beneficio de la aplaudida primera actriz señora Camila Quiroga.

TEATRO SAN MARTIN

Av. Matta entre San Diego y Gálvez
Compañía de Zarzuela y Vaudevilles
Primer actor, Director Rogel Retes
HOY LUNES 31 DE MARZO

A pedido. Por última vez. El mayor éxito de la temporada
FLORESTAN Y LAVIRET
(Las píldoras de Hércules)
Gran acto de variedades

Precios: Palco, $ 10; Platea, $ 2; Balcón, $ 1.50; Anfiteatro, $ 1; Galería, $ 0.60.

Mañana: estreno
¡FALTAN CINCO MINUTOS!

SPLENDID THEATRE

Anuncia para hoy el estreno de la interesante cinta dramática que pinta con colorido fuerte la historia de un muchacho rico, que por entregarse a la cocaína desciende hasta el más bajo nivel social.

LEALTAD

se llama esta hermosa película, interpretada por la linda actriz BETTY BRUCE. En ella puede usted ver lindos paisajes, y principescos interiores.

VIERNES: 5.o SINFONICO DE MODA. Música de **Massenet** y estreno de la primera cinta **Svenska** titulada **EL BESO MORTAL.**

POLITEAMA

Hoy reestreno de la adaptación de la célebre obra de Emilio Zola titulada
GERMINAL

ELECTRA

MOLLY LA CAPRICHOSA
graciosa comedia por la encantadora **Margarita Fisher.**

TEATRO CIRCO INDEPENDENCIA

Series 10, 11 y 12 de la hermosa cine novela Pathé N. Y. por **Mollie King**
EL MISTERIO DE LA DOBLE CRUZ

TEATRO SELECTA

El intenso drama
EL DERECHO DE MATAR
y números de variedades.

Los programas de hoy

TEATRO ALHAMBRA. — "La casa del odio" (reprise). Series 7, 8 y 9. Protagonistas: Perla White y Antonio Moreno.

TEATRO ALAMEDA. — Especial: "Amor y fama" (Rialto de Luxe). Estreno, nocturna: "Un diluvio de líos". Protagonistas: Frank Kenan.

TEATRO BRASIL. — Especial y nocturna: "Los tres granujas", (cow-boys). Protagonista: Harry Carey.

AMERICAN CINEMA. — Nocturna: "La voz del destino". Protagonista: Marujita Rayo de Sol.

TEATRO CIRCO INDEPENDENCIA. — "El misterio de la doble cruz". Protagonista: Mollie King.

TEATRO DELICIAS. — Especial y noche: "La verdadera heredera", (Paramount).

TEATRO DIECIOCHO. — "La hija del mar". Protagonista: Mary Miles Minter.

TEATRO ELECTRA. — "Molly la caprichosa". Protagonista: Margarita Fisher.

TEATRO IRIS. — Especial y nocturno: "Robinsones modernos". Protagonista: Vernon Castle.

TEATRO NOVEDADES. — "Un drama en Los Alpes". (Paramount). Protagonista: Margarita Clark.

TEATRO POLITEAMA. — "Germinal", (adaptación de esta obra de Zola). Protagonista: Krauss.

TEATRO SELECTA. — "El derecho de matar", estreno.

TEATRO VICTORIA. — Especial y nocturna: "La ley del más fuerte". Protagonistas: Antonio Moreno y Vernon Castle.

GARDEN: Cine Concert. Tarde y Noche
VALIOSO ESTRENO:
LOS OJOS DE LA INOCENCIA
(Creación de Mary Mac Loren)
Fuera de programa: **"LA SEMANA TRAGICA DE BUENOS AIRES"**. Impresionantes detalles.

ALAMEDA: Especial. Magnífico estreno
AMOR Y FAMA
Noche: "LLUVIA DE LIOS", exquisita comedia Pathé.

MAÑANA:
GARDEN THEATRE
MIERCOLES:
ALAMEDA
Grandiosas funciones de moda.
Estreno Select: **ALMAS SUBLIMES, por Norma Talmadge.**
GRAN ORQUESTA

T. BRASIL
Hoy, Tarde y Noche
Los 3 Granujas
Lindísima vista de aventuras, interpretada por el bravo cow-boy CAYENA, y su caballo Pete.

Mañana en el
SEPTIEMBRE
y el Miércoles en el
BRASIL
Tripitas
en su primera comedia del contrato Paramount de **$ 1.200,000**
EL HOTEL CABEZA DE CIERVO
Como preliminar habrá vistas de Santiago y Buenos Aires y
LAS CHICAS ATLETICAS
(COMEDIA MACK SENNET)

Compañías Internacionales de Seguros Generales
Incendios.-Marítimos.-Lucro Cesante.-Transportes Terrestres.-Rentas.-Ahorros, etc., etc.
EL GLOBO - LA IBERO CHILENA
Capital $ 2.000,000 Capital $ 2.000,000
CONSEJOS DIRECTIVOS
PRESIDENTE
SEÑOR DON FRANCISCO GARCÍA PAZ
PRESIDENTE
SEÑOR DON JOSÉ NORIEGA
CONSEJEROS
Señor BENITO CAMINO
" JOSE URETA E.
" EUGENIO GUZMAN MONTT
Señor FRANCISCO LACÁMARA
" JUAN YRURETAGOYENA
" JOSE HOYOS DE LA VEGA
GERENTE: Don Alberto Sanfuentes Echenique
Oficinas de Administración
SANTIAGO DE CHILE. -- BANDERA No. 70
Casilla No. 2397 -:- Teléfonos Inglés No. 1124 y Nacional No. 211
Direcciones Telegráficas
"GLOBO" "IBERO"

THE CHILIAN STORES (Gath & Chaves) Ltd.

Avisa al Público que desde el Martes 1.º de Abril abrirá sus Almacenes a las 8.30 de la mañana, cerrando como de costumbre a las 19.30 (7.30 P. M.)

31-C

LA SIGNESE

AVISA a su distinguida clientela que ha recibido una nueva remesa de

Modelos Importados

Los precios serán, como siempre, fuera de toda competencia

Alameda Esq. Estado 31-C San Isidro 80

LOS SERVICIOS DE AERONAUTICA MILITAR

ACOMPAÑADO DEL MINISTRO DE GUERRA, NUESTRO MINISTRO EN LONDRES VISITA AYER EL AERODROMO DE LO ESPEJO

El señor Edwards recorre las diversas secciones de la Escuela y presencia, además, varios ejercicios de una de las escuadrillas de aeroplanos Bristol

NUESTRA ESCUELA DE AVIACION ES LA MEJOR DE SUR-AMERICA

Conforme lo anunciamos ayer, el Ministro de Chile en Gran Bretaña, señor don Agustín Edwards, llevó a efecto una interesante visita a la Escuela de Aeronáutica Militar.

Lo acompañaron el Ministro de Guerra señor don Enrique Bermúdez; el jefe del Departamento de la Fuerza Aérea Nacional, coronel don Pedro P. Dartnell; el presidente del Aero Club de Chile, don Jorge Matte.

A las 10 1|2 horas, el distinguido diplomático llegaba al aérodromo de "El Bosque", en donde era recibido por el Director de la Escuela, comandante Díaz; el asesor técnico, mayor Huston; tenientes Díaz Garcés, Gajardo, Larraín y Mañán; comandante del Regimiento de Telégrafos, señor Monreal; ingeniero señor Solano y doctor de la Escuela señor Sepúlveda.

Inmediatamente el señor Edwards y acompañantes fueron invitados al campo de ejercicios a fin de presenciar algunas pruebas.

Llamó la atención la forma en que se presentó la escuadrilla de aparatos Bristol, comandada por el capitán Aracena y de la que formaron parte los pilotos capitán Godoy, teniente Cortínez y sargento Rodríguez.

Se presentaron algunos pilotos además en aparatos Bleriot y Morane Saulnier.

Las pruebas en referencia fueron presenciadas con todo interés, porque cada uno de los que en ellas tomaron parte demostraron especial preparación y pericia en el manejo de la máquina y dominio absoluto de todos los conocimientos.

Se iniciaron las pruebas con la partida, uno en pos de otro, de los Bristol.

Los visitantes pudieron apreciar la ligereza potencial de estas máquinas modernas que en breves minutos abarcan una serie de interesantes evoluciones.

Por un momento todos los aparatos se encontraron evolucionando sobre el campo de Lo Espejo y pudo entonces advertirse con satisfacción la pericia del capitán señor Godoy, que efectuó una ascensión rapidísima y original por la forma en que fué tomando más y más altura.

El aterrizaje mereció también muy favorables opiniones. Aún cuando el terreno es disparejo y casi podríamos decir accidentado, los aeroplanos fueron conducidos con satisfactoria maestría.

Al aterrizar cada piloto era presentado al señor Edwards, el cual tuvo palabras honrosas para calificar la preparación de cada uno de nuestros aviadores militares.

Cuando todos los aparatos hubieron estado en tierra, el señor Edwards felicitó al Ministro de Guerra, al Mayor Huston y demás jefes por el grado de adelanto, en la preparación, que demostraron los pilotos.

Terminadas estas pruebas y después de recorrer ligeramente las diversas secciones del establecimiento, los visitantes fueron invitados a servirse una copa de champagne.

Al momento del ofrecimiento y a manera de brindis, el Coronel Dartnell, expresó que le era honroso exteriorizar en esos momentos el sentir de los jefes y oficiales de la Escuela, que era la manifestación de un aplauso sincero para el señor Edwards, al cual le debe la aviación militar buenos y señalados servicios.

Debido a él, en gran parte, dijo, cuenta este establecimiento con excelente material, lo que ha contribuído a colocarlo entre los primeros de Suramérica.

El señor Edwards contestando, dijo que hubiera querido contar con un instante oportuno para agradecer tan generosa manifestación.

Agregó que le era grato reconocer que la Escuela figuraba a la cabeza de sus congéneres de la América del Sur y expresó su confianza de que habría de seguir en este progreso.

Hizo votos porque el Gobierno se preocupe de estimular estos esfuerzos y terminó felicitando al Ministro de Guerra y a los jefes y oficiales de la Escuela.

A las 13 horas se retiraba el señor Edwards y acompañantes gratamente impresionados del buen pie en que se encuentra nuestro establecimiento militar de aviación.

DON AGUSTIN EDWARDS, EL MINISTRO DE GUERRA Y ALGUNOS JEFES Y OFICIALES DE LA ESCUELA DE AVIACION, EN EL AERODROMO DE LO ESPEJO

LA RIOJANA

64 - Estado - 68

Ofrece el mejor surtido en plaza de los siguientes artículos:

LFOMBRAS DE 1 PIEZA
RIPES DE UN COLOR afelpados y rizados.
UARDAS DE TRIPE y Linoleum para escala.
INOLEUM INCRUSTADO y estampado.
ISOS FINOS en diferentes tamaños.
ELPUDOS DE COCO en todos tamaños.
ORCHOS para pisos.
STERAS DE COCOS.
TORES, VISILLOS Y CORTINAS.

NOTA.— Llamamos la atención del público ofreciéndole una bonita colección de ALFOMBRAS lavables en diferentes tamaños.

MARTINEZ BLANCO Y Co. TELEFONO INGLES 438

31-C

REFLEXIONE!

Su compañero cayó inesperadamente, en la plenitud de la vida. Usted puede caer mañana.

Asegúrese en la Sección Seguros del Club Militar y vivirá tranquilo. x-1752-31-c.

Fiesta española

Como se ha hecho costumbre, entre los miembros de la colonia española, ayer se celebraron dos fiestas en el local del Centro Español, Merced N.o 838.

A las 15 1|2 h., se efectuó una matinée infantil dedicada a los niños de los socios, los cuales pasaron una tarde alegre y placentera.

Se hizo por los mismos niños recitaciones y la representación de una comedia, entre cuyos intermedios se pasaron por la tela algunas películas cómicas que causaban hilaridad en la alegre concurrencia.

En la noche, numerosas familias llenaron por completo el espacioso salón de actos, en cuya escena se representaron tres interesantes sainetes y en seguida se efectuó un baile social.

Los aficionados que tomaron parte en las representaciones se expidieron como artistas de verdad, siendo muy aplaudidos por la concurrencia.

Temperatura

Ayer tuvimos:

Temperatura del aire. Máxima 30.4. Mínima 6.0.

Temperatura a cielo descubierto. Máxima. 50.2. Mínima 4.5.

VIÑA

Errazuriz-Panquehue

Son los preferidos del público de gusto delicado. El mejor vino para familias y pensiones. Pida Ud. Etiqueta blanca y Pinot al

Depósito de Santiago

SANTA ROSA N.o 835

Teléfono 6164 — Matadero.

3-D

ESTABLECIMIENTO DE LA INDUSTRIA SIDERURGICA

Se espera llegar a un acuerdo con la Sociedad Altos Hornos de Corral

En ediciones anteriores, hemos informado que el Gobierno se encuentra preocupado del estudio, de algunos asuntos de carácter técnico relacionados con el establecimiento en nuestro país de la industria siderúrgica.

En la jira efectuada a las provincias del sur por el Ministro de Industria, señor Serrano Arrieta, visitó, en efecto, los establecimientos de los Altos Hornos de Corral para imponerse detalladamente del problema que con referencia a estos asuntos está por resolverse.

El señor Ministro ha seguido conferenciando con los directores de la Sociedad Altos Hornos, después de la detenida visita a que hemos hecho referencia.

El Gobierno no ha tomado aún una resolución definitiva sobre estos asuntos; pues los representantes de la Sociedad se han dirigido al directorio general residente en París, consultándolo sobre varios puntos de la negociación pendiente con nuestro Gobierno.

Por lo demás, se nos informa que estas negociaciones se encuentran muy avanzadas y que en el próximo período de sesiones del Congreso el Ministro del ramo, agitará el despacho de un proyecto de ley que autoriza la contratación de un técnico extranjero, que tendría a su cargo la vigilancia y comprobación de los ensayos que se llevarán a cabo.

Podemos adelantar, además, que en estos trabajos la Sociedad Altos Hornos deberá invertir fuertes capitales que se calculan en cerca de 1.000,000 de pesos.

EL TRANSPORTE DE LAS COSECHAS

La Dirección de los Ferrocarriles ordena que se de preferencia al acarreo de la producción

Motivo de variados comentarios es entre los agricultores del país, la escasez de medios con que cuenta en la actualidad la Empresa de los Ferrocarriles del Estado para hacer en buenas condiciones el acarreo de las cosechas.

Por las publicaciones que se han venido haciendo en la prensa de esta capital, y en la de provincias, se sabe, en efecto, que en diversos lugares del país se han presentado ciertas dificultades para transportar la producción en forma de responder a los numerosos pedidos de fletes que los interesados han hecho a la Empresa de Ferrocarriles.

Entrevistado sobre este particular el Director General de los Ferrocarriles señor Manuel Trucco, ha declarado que en realidad las quejas de los agricultores, no carecen de base, puesto que generalmente todos los años se presenta la misma situación de ahora.

Precisamente en esta época, cuando se produce un gran recargo en el movimiento de los productos, es cuando estas quejas se dejan sentir con verdadera insistencia en todo el país.

Sin embargo, a juicio de la Dirección de los Ferrocarriles, no existe una situación tan precaria, en lo que se refiere a los fletes, como lo manifiestan los agricultores.

A pesar de los reducidos medios con que cuenta actualmente la Empresa, cree el señor Trucco que esta situación podrá salvarse con relativa facilidad con los trenes ordinarios que hacen el acarreo de los diversos productos de las diferentes zonas agrícolas del país.

En tal forma se podrá atender el gran movimiento de carga que se dice existe en algunas estaciones.

La Dirección de la Empresa ha impartido ya instrucciones para que se de preferencia al acarreo de las cosechas.

Dr. VALENCIA C.
DENTISTA
Especialmente: Placas y puentes. Santo Domingo 1280.
16-D

BETIS

Aceite Español

Puro - fino - delicioso

EN HONOR DEL MINISTRO DE RELACIONES DEL ECUADOR

EL BANQUETE DE AYER

A medio día de ayer, en el local del Club de Tennis del Parque Forestal, se efectuó el banquete con que los miembros de la colonia ecuatoriana de Santiago exteriorizaban su complacencia por el acertado nombramiento del ex-Ministro del Ecuador en Chile, señor Augusto Aguirre Aparicio, para ocupar el cargo de Ministro de Relaciones de su país.

La mesa del banquete se instaló bajo un artístico kiosko, en cuya cabecera lucían sus colores las banderas del Ecuador y Chile entrelazadas.

En amena e íntima charla, los concurrentes dejaron deslizarse las horas insensiblemente, y al servirse el champagne, se alzó de su asiento el señor Chiriboga, para ofrecer la manifestación a nombre de sus compatriotas.

Contestó el señor Ministro en un discurso hermosísimo y hablaron en seguida los señores secretarios de la Legación, el señor Ferrés y Marín Nates.

Asistieron, además del señor Ministro y secretario de la Legación, señor Crespo Ordóñez, los señores A. Chiriboga, A. Marín Nates, Vicente Ferrés, Manuel Cornejo, Pedro P. Medina, R. Yepez, E. Yepez, teniente de Ejército Suárez Dávila, Carlos Valencia, Manuel Valencia, C. Llaguno, R. Lamas J., E. Veintemilla, A. Coronel, capitán Luis Lanier, R. Polit y Luis Paredes.

Terminado el banquete, los asistentes pasaron al salón del chalet del Club, en donde departieron hasta horas avanzadas de la tarde, evocando todos ellos gratos recuerdos de la patria lejana.

Damos a continuación los discursos:

El señor A. Chiriboga

Excmo. señor Ministro, señores:

Al favorecerme mis compatriotas con el alto honor de ofreceros esta modesta, pero muy sincera y expresiva manifestación de afecto, por vuestro regreso a la patria, no hago más que expresar mis sentimientos y el de mis compañeros que vemos que os alejáis de nosotros dejando recuerdos imborrables y el testimonio de vuestro claro talento y singulares virtudes en el alto cargo que habéis desempeñado. Como diplomático fuiste severo y culto, habiéndoos conquistado el aplauso y admiración de cuantos os han conocido, manteniendo siempre muy en alto el prestigio de nuestra querida patria; como amigo, siempre sincero, afable y bondadoso; vuestra casa, señor Ministro, fué un rincón de hogar ecuatoriano, en ella hemos pasado momentos felices, pues teníamos al diplomático, al amigo; amena e ilustradísima charla en compañía de vuestras hermanas, bello exponente del talento y cultura de la mujer ecuatoriana.

Vemos que se acerca el día que os alejáis; pero si el sentimiento de pesar es grande, grande también el placer que experimentamos porque la patria os llama. Vuestros servicios son necesarios; idos allá, señor Aguirre, a ocupar el alto cargo de jefe de la Cancillería ecuatoriana, a la que habéis llegado por razón incuestionable de vuestra preparación diplomática, adquirida en larga y laboriosa carrera, no duda, señor secretario, que al quedaros al frente de la Legación sabréis mantener el decoro y prestigio con que vuestro jefe la ha dirigido. No olvidéis, señor Ministro, que en Chile, la bella y hospitalaria nación, existe un grupo de compatriotas que os admiran.

Dignaos, señor, aceptar el testimonio de aprecio que modestamente os tributamos, y vosotros, compañeros, acompañadme a brindar esta copa por la ventura personal del señor Aguirre Aparicio, significando así nuestros votos por la felicidad y prosperidad del Ecuador.

El señor Augusto Aguirre Aparicio:

Queridos amigos y compatriotas:

Me siento muy feliz entre vosotros en estos momentos en que, congregados por vuestra generosa amistad, nos solazamos con la dulce ficción de que nos cobija el hermoso cielo de la tierra nativa. Formamos aquella patria chica de comunes y recíprocos afectos, transportando nuestros corazones al lejano lugar donde el sol, los montes y los ríos, la comarca y la casita paterna, la familia y los amigos, la tradición y los recuerdos, la fiesta y los amoríos; todo ese mágico conjunto de tradiciones y reminiscencias, nos hablan al alma de la patria grande, para la cual vivimos soñando una inmensa felicidad y tiempos de grandeza.

Yo sé por propia experiencia como lo sabéis vosotros, que la ausencia agiganta el amor por el terruño, despertando una exaltada codicia por su bien, mezclada con la perenne esperanza de volver a su regazo. Mientras ella se cumple, es una manera de amarla dignificar su nombre donde quiera que nos encontremos, y esto lo hacéis vosotros con vuestro loable esfuerzo y vuestra austera laboriosidad. Yo me complazco en proclamar que estoy orgulloso de la colonia ecuatoriana residente en este país, y que el afecto que habéis ganado en mi espíritu sólo está supeditado por los especiales merecimientos de cada uno de vosotros. Es muy grato, creedlo, vivir rodeado de quienes son tan buenos ciudadanos y excelentes amigos.

Me obligan sobremanera las palabras que me ha dedicado el señor Chiriboga con motivo de mi designación para ejercer el Ministerio de Relaciones Exteriores. Solicitado el concurso de mis modestas facultades para el servicio de la República, he tenido que ceder ante su sagrada invocación. Haciéndolo así, inmolo mi tranquilidad, pero satisfago mi patriotismo, porque ningún hombre disciplinado por el deber puede desoir su llamamiento. Ojalá que, para felicidad mía, corresponda mi obra a vuestras esperanzas y a la alta distinción que he recibido.

Llevo en mi corazón todas vuestras bondades y este espléndido homenaje, que aprecio muy de veras, porque viene de vosotros que sois todo bondad y todo sinceridad.

Brindo, señores, por vuestra felicidad, por la ventura de la patria y por esta generosa tierra chilena que nos alberga con su hospitalaria acogida.

EL MINISTRO DE RELACIONES DEL ECUADOR ACOMPAÑADO DE SUS COMPATRIOTAS

Matamosca N.º 13

El mejor Matamosca.

Mata á millones y millones.

AGENTE GENERAL:
AUG. O. BÖHME — Huerfanos 710

1-D

Caja de Ahorros de Empleados Públicos

Hoy se verificará en esta institución la entrega de los diplomas y recompensas a los alumnos más distinguidos de la Escuela Militar.

Luis Latorre Córdova

COMPAÑIA 1065

TIENE ORDEN DE VENDER

UN CHALET

Ubicado en Los Guindos, calle Lynch, al llegar a Placilla, con buenas plantaciones, situación de porvenir y muy buen temperamento. Se vende con pequeña parte al contado, saldo por mensualidades.

CASA Y BODEGA

En calle San Ignacio, esquina Vergara Montt, con carros a la puerta, luz eléctrica, a propósito para Barraca o Bodega de Frutos del País, por su proximidad a la Estación San Diego. Superficie: 2,153 mts. Se vende el total o parte, con facilidades de pago.

EN LA CISTERNA

En Av. Goycolea, a 300 metros del paradero de los carros a San Bernardo, vendo gran quinta, toda plantada con árboles escogidos en plena producción, buenos cierros, con casa para cuidador y otra en reconstrucción. Superficie: 14,000 metros, a 1 peso 80 centavos el metro. Se vende el total o parte, con muchas facilidades de pago.

EN LLOLEO

Otro muy bien situado con 700 mts., con buen frente a la Av. Chile, a diez pesos metro, con parte al contado, saldo por mensualidades.

Planos y demás datos darán en

COMPAÑIA 1065, OFICINA 8

31-C

LISTO PARA ENTREGA INMEDIATA

Ladrillos a Fuego importados
Bronce en Plancha de todos números
Sierras circulares y dientes de repuesto
Poleas de todas dimensiones
Empaquetaduras de todas clases
Esmeriles en piedra, en hoja y en polvo

Se atienden despachos a provincias

Casa SANTIAGO WEBB & Co.
Cas. 1767-Estado 156-158-170
Teléfono Inglés 3176 - 3177

Tractores "Case"

10|18 H. P. A PARAFINA

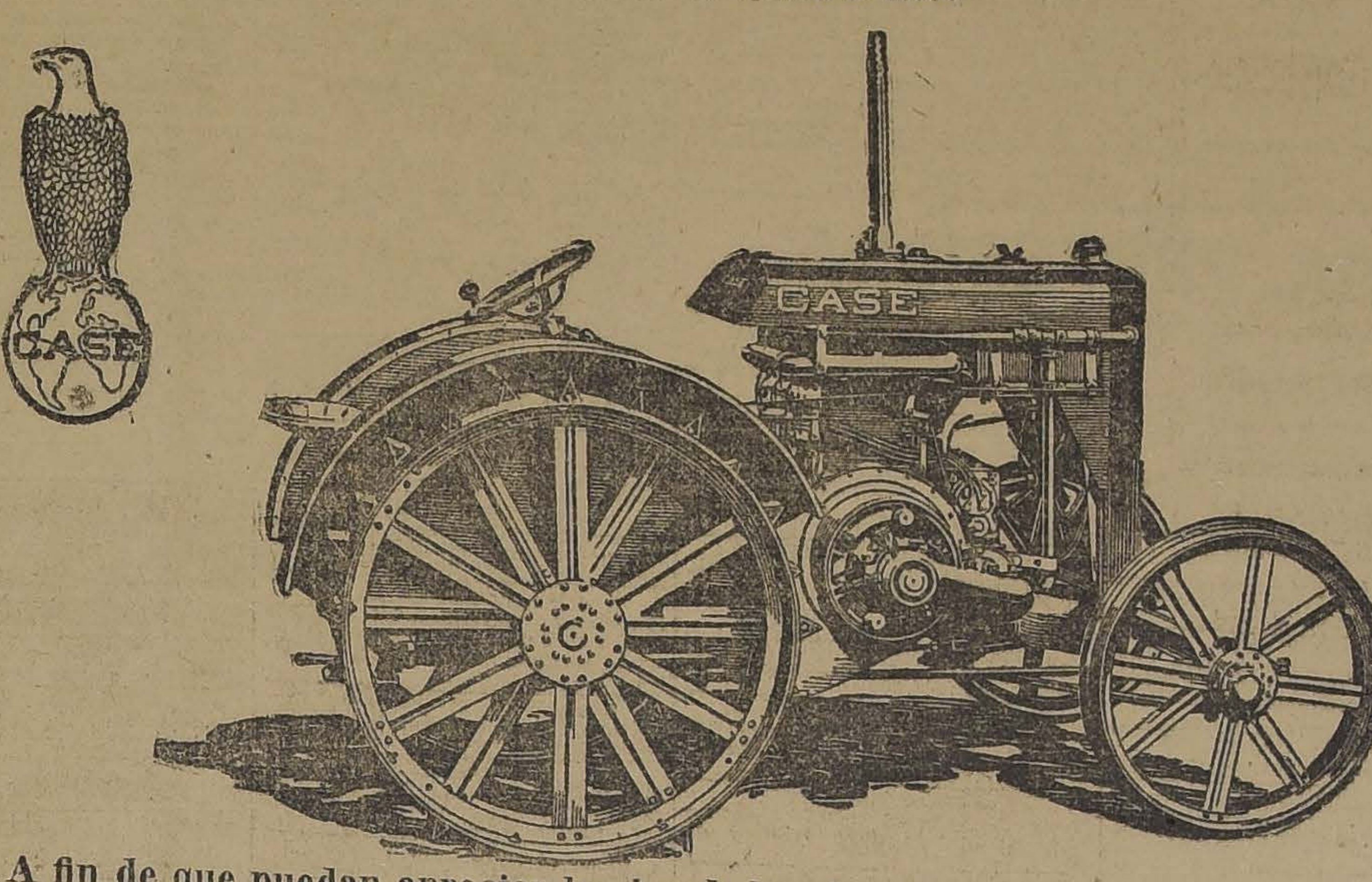

A fin de que puedan apreciar las bondades de este tractor, invitamos a los señores agricultores a la prueba pública que se llevará a efecto en la Hacienda "Esmeralda", del señor **JAIME LARRAIN**, en **ROSARIO**, los días 2 y 3 de Abril próximo, a las 2 P. M.

GRACE y Cía. (Chile)

SOCIEDAD ANONIMA.

HUERFANOS 1087 – SANTIAGO

j 2-D

HOMENAJE DE LA COLONIA ESPAÑOLA A UN GENERAL DE NUESTRO EJERCITO

LA MANIFESTACION DE AYER AL GENERAL BRIEBA

En una forma que podríamos llamar espléndida, se efectuó ayer a medio día, en la quinta llamada "Villa Asturias", la manifestación con que la colonia española de Santiago, representada por los miembros del Centro Español y del Centro Hijos de Madrid festejaba al general de nuestro Ejército don Luis Brieba A., que como se sabe acaba de regresar de España, en donde estuviera como jefes de la Misión Militar chilena que envió nuestro Gobierno.

Fué ésta una manifestación expontánea de las simpatías que hacia el general siente la colonia española de Chile por la labor francamente hispanófila que ha desarrollado el señor Brieba.

Al servirse el champagne, ofreció la manifestación el presidente del Centro Español don Cecilio Molleda, cuyo discurso fué muy aplaudido, contestando el general señor Brieba en forma que mereció grandes aplausos de los concurrentes.

Habló en seguida el periodista español don José María Llavena, en cuya improvisación dejó constancia del profundo agradecimiento de que se sentían poseídos los hijos de Madrid por el recuerdo que de la patria ausente había hecho el señor Brieba, refiriéndose también en su entusiasta peroración a la nobleza que encierra la profesión del soldado, alma de las más nobles reivindicaciones, del más alto amor que es el amor a la Patria.

Los tiempos se repiten—dijo—y así como hace tres siglos y medio un soldado-poeta español, Alonso de Ercilla, vino a cantar las glorias del Arauco indomable y no vencido, hoy, otro soldado, el general Brieba, viene a cantar las glorias de España.

El señor Llavena terminó hablando del porvenir de las Repúblicas hispano-americanas y de España.

Habló después el doctor don José Vásquez de Santisteban en elocuentes palabras, expresando el agradecimiento profundo que sentían todos los españoles por la obra del general Brieba.

EL GENERAL BRIEBA, MINISTRO DE ESPAÑA Y UN GRUPO DE LOS COMENSALES QUE ASISTIERON A LA MANIFESTACION

Con el discurso del señor Santisteban quedó cerrado el banquete, cuyo recuerdo debe agregarse a las muchas manifestaciones recibidas por el general durante su estada en España.

Damos en seguida los discursos de los señores Molleda y del general Brieba:

Dijo el señor Molleda:

"Excmo. señor Ministro, señor general:

Cábeme nuevamente el honor de dirigiros la palabra, esta vez no con la idea de evocar glorias y de demostrar transcedentales agradecimientos, sino con el más sencillo y humilde objeto, de ofreceros, a nombre del Centro Español y del Centro Hijos de Madrid, esta modesta manifestación en la que hemos querido todos demostraros una vez más, de manera más íntima y entrañable, el profundo afecto y la honda simpatía que hacia vuestra ilustre persona, pregonadora de las grandezas de nuestra amada España, tenemos todos aquellos que nos honramos, antes que nada, y sobre todo, con el título amado de españoles.

Y con nosotros, señor general, con nosotros todos, es mi deseo ofreceros esta manfiestación en nombre del alma española de América, que, noble, democrática, sana y laboriosa tiene su representación genuina en el espíritu de los Centros en nombre de los cuales tengo el honor de hablaros. Por eso, al ofreceros este modesto halago, yo creo que envío hacia vos el alma de la España íntima, de la España del taller y del hogar, que sabe ser heroica en el infortunio, valerosa en la desgracia, alegre como ningún pueblo en el honesto regocijo de sus fiestas populares (de esas fiestas en las que llora el alma árabe, al compás de las guitarras, el pueblo ibero al son de los organillos, y el alma celta en las notas fluidas de la gaita), de la España que sabe ser patriota, generosa y valiente, aunque para lograrlo tenga que arrojar, como Guzmán el Bueno, desde lo alto del castillo encomendado a su custodia, el puñal que ha de mancharse con la sangre de sus propios hijos, y de este modo, habiéndoos saludado ya la otra noche a nombre de la España sabia, propulsora del progreso, puede decir que hoy nuestro homenaje a vos está completo, y que habéis sido saludado ya a nombre de la España toda.

Aceptad, pues, señor general, este mi ofrecimiento, y sabed que nosotros queremos que también lo recibáis a nombre vuestro, ante todo, pero también a nombre del alma popular de este gran pueblo chileno, tan semejante a la de nuestro pueblo, como son semejantes entre sí dos gotas de roja sangre que hubiesen salido del seno del mismo corazón. Así lo espero y en esta confianza alzo por vos mi copa y os saludo.

¡¡Un brindis, señores, por el ilustre general Brieba y por el pueblo chileno!!"

Se expresó el general Brieba en los siguientes términos:

Señoras, señores:

Cuando recibí la amable invitación para asistir a esta agradable fiesta, se me dijo que se trataba de una reunión de confianza, en familia, sin protocolos.

Pensé, entonces, en qué forma me correspondería expresar a ustedes mis agradecimientos, y no encuentro otra mejor que haciendo un recuerdo de Madrid, tema que necesariamente, será grato para los hijos de este Centro Social, que lleva su nombre y que tanto me honran en estos momentos, con la prueba de amistad que me dan.

Permitidme, entonces, transportar mi imaginación a la hermosa capital de España, Madrid, la simpática ciudad, que proporciona al viajero una vida excepcionalmente agradable, donde se vive en un ambiente saturado con el perfume de las flores y con la gentileza y bondad de sus habitantes, donde por todas partes se ve entusiasmo y alegría, donde se goza de las mayores libertades y donde escritores y poetas, han encontrado siempre temas fecundos para escribir sus obras y entonar sus cantos.

Puede ser cierto que Madrid no cautive por completo al extranjero que la visita, por no contar como otras capitales europeas, con grandes boulevares, poderosas industrias y toda clase de caprichos del placer; pero en cambio, Madrid cuenta con el atractivo de sus habitante y sobre todo con aquello que no se compra con dinero, ni se adquiere en forma alguna: con la nobleza de los sentimientos.

Es verdad que esta virtud poco representa ante el orgullo y las riquezas; pero sabemos que ella es la balanza poderosa que mueve las almas para obtener la felicidad.

Faltará a Madrid mayor magnificencia y suntuosidad; pero con lo que cuenta proporciona al viajero placeres, particularmente a nosotros, para quienes por razones de idioma y de costumbre, constituye aquella vida una prolongación del propio hogar.

¿Y en verdad, qué falta a Madrid? El aspecto y planta de la ciudad, magníficos; con suntuosos palacios, elegantes casas y confortables hoteles, que satisfacen las mayores exigencias.

Paseos: hermosos, como el de la gran avenida, que en su largo trayecto lleva los nombres del Prado, Recoletos y Castellana, donde en ciertas épocas del año se da cita la alta aristocracia madrileña.

Parques: soberbios, como el del Oeste y Retiro, rodeado de jardines con hermosas flores, frondosos árboles, espléndidos paseos en todas direcciones, con cómodos asientos para el descanso de los visitantes, magníficas carreteras para autos y carruajes y variadas distracciones para el público.

Teatros: varios, que funcionan tarde y noche, de clase y argumentos variados para los distintos gustos. Y es de advertir que los teatros de Madrid, todos y en todas sus funciones, se ven totalmente llenos, no con público extranjero como ocurre en otras capitales, sino con personal esencialmente nacional, lo que prueba que en el pueblo, en todas sus categorías existe el gusto por el arte y el agrado por estas distracciones.

Museos: los tiene y buenos, como el Arqueológico, Ciencias Naturales, La Armería, el de Artillería, el Militar y Naval y dos de Pinturas: el del Prado y Arte Moderno, famosos y universalmente reconocidos por la riqueza de telas que guardan, como que gran parte de ellas pertenecen a los pinceles de Velasque, Murillo, Goya, Rivera y Fielmas.

Así podríamos continuar citando cuanto tiene Madrid; pero resultaría tarea larga; sin embargo, no podemos cerrar este capítulo sin dejar constancia de algo original que sólo pertenece a Madrid: La **puerta del Sol**, la gran plaza a la cual convergen diez calles que, a toda hora, vacían masas humanas que, por uno u otro motivo, tienen que llegar a ella para tomar nueva dirección.

La Puerta del Sol, tan gráficamente llamada por un escritor: "El gran salón de tertulia al aire libre, que hace las veces de Bolsa Comercial, Club político, sala de espera, salón de lectura, en una palabra tutti quanti".

Por último, señores, hay que convenir que, si por la ley de las compensaciones no se dió a Madrid suntuosa majestad, ni a sus hijos mayor elegancia y orgullo, en cambio recibió la ciudad un hermoso cielo, gracia y virtudes sus damas, y sus varones los tres grandes sentimientos del alma humana, de que nos habla el poeta: "El amor a Dios, el amor a las mujeres y el amor a la patria".

Señores: los recuerdos de mi permanencia en España serán inolvidables para mí, como lo serán también las manifestaciones que me habéis dispensado y cuyo eco vivirá eternamente en mi alma y me hará mantener siempre vivo, siempre ardiente mi gratitud y aprecio para España y sus hijos.

Bebo esta copa por España y muy particularmente por vosotros que constituís una prolongación de esa noble nación en Chile, por vosotros que aportáis al engrandecimiento de este suelo, los valiosos recursos de vuestras energías, inteligencia y múltiples actividades.

ECONOMIAS EN LOS GASTOS

El Gobierno estudia el proyecto elaborado por la Dirección de la Empresa para la electrificación de la 1.a Zona.— El Minitro del ramo espera resolver cuanto antes este asunto

En ediciones anteriores hemos informado acerca de los estudios que viene practicando el Consejo de Administración de los Ferrocarriles, sobre el proyecto que ha elaborado la Dirección General, para la electrificación de la 1.a Zona.

Como se sabe, es éste uno de los primeros trabajos con que se dará comienzo al plan general de obras y adquisiciones para el mejoramiento de los servicios ferroviarios.

Anteriormente a los estudios, practicados por la superioridad de la Empresa, varias poderosas firmas extranjeras, tales como la Deutsche Bank y la Westing House, se habían presentado al Gobierno ofreciendo ejecutar los referidos trabajos de acuerdo con las bases que había elaborado el Ministro de Ferrocarriles, al pedir las propuestas públicas correspondientes.

Por diversas dificultades surgidas en el seno de la comisión encargada de informar dichas propuestas, las gestiones se paralizaron durante algunos años, llegándose hasta rechazar las proposiciones de las dos firmas mencionadas.

Recientemente el Ministerio de Ferrocarriles ha recibido los antecedentes del proyecto elaborado por la Dirección General, el cual contiene el presupuesto de los trabajos que sería necesario ejecutar una vez puesto en práctica el proyecto de mejoramiento de los servicios ferroviarios.

El Ministro del ramo, señor Serrano Arrieta, se encuentra empeñado en resolver cuanto antes este asunto, que significa una economía considerable para los gastos de la Empresa de los Ferrocarriles del Estado.

Funerales de un bombero

Ayer se efectuaron los funerales del señor Carlos Kalin León, exingeniero de tracción de los ferrocarriles del Estado y socio honorario de la Bomba Maestranza de los servicios ferrocarrileros.

El cortejo fúnebre salió del Pensionado de San Vicente, a las 17 horas y lo formaba todo el personal de la Compañía Maestranza y numerosos amigos y compañeros de trabajo del señor Kalin León, entre los cuales el extinto ha dejado muchos recuerdos.

El Orfeón de la Maestranza acompañó al cortejo, ejecutando sentidas piezas musicales.

MEMORANDUM

TURNO MEDICO DESDE EL 31 DE MARZO AL 6 DE ABRIL

Servicio médico nocturno. permanente

Boticas turno permanente

Botica Alemana, Catedral 1990. Hasta las 24.—Farmacia Moderna, San Diego 265. Hasta las 24.

Asistencia médica gratuita (partos y niños)

Del profesor Dr. Rodríguez Barros, Merced 384.—Se atiende diariamente, desde las 15 1|2, a embarazadas, Lunes, Miércoles y Viernes; a niños menores de dos años, proporcionando alimentos y medicinas, Martes Jueves y Sábados, y a toda hora se dan tarjetas para asistencia a domicilio de las matronas.

Dispensario sanitarios municipales

Dirigidos por el Dr. Mateo Concha. —Funcionan los días Lunes, Miércoles y Viernes, en A. Barroso 820 y Martes, Jueces y Sábados, en Gálvez 157, de 20 1|2 a 22.

Enfermeras

Laura Araos, Delicias 24.—Laura Lagos, Alonso Ovalle 1369.—Urzula Tapia, Serrano 3222, casita Núm. 13.— Matilde Viveros, Baquedano 854.—Brígida Farías, Rosas 1819.— Belarmina Mena, López 681.—María S. Briones v. de M., Lord Cochrane 456.— Rosa Sánchez B., Arturo Prat 515.—Magdalena Uribe Uribe, Lord Cochrane 456.— Natalia Ferrux L., Brasil 692.—Encarnación Pinto, Andrés Bello 278.—María E. Espinosa N., Santa Rosa 378.— Guillermina Vallejos R., Aldunate 1879.—Carmen R. Monardes, Maestranza 537.—Sara Morales C., Maestranza 60.

Médicos legistas

Don Sabino Muñoz Labbé, Lira 78; don Luis Quinteros Encina, Delicias 239; don Germán Greve, Agustinas 1954; don Rafael Toro Amor, Amunátegui 143.

CONCURSO

De proyectos para la construcción de un gran establecimiento moderno de Baños en Viña del Mar

La Municipalidad de Viña del Mar invita a los señores ingenieros a un concurso de proyectos, a fin de resolver la construcción de un gran establecimiento de baños, con todas las comodidades modernas, que constituya al mismo tiempo un centro de atracción y esparcimiento para el público.

Estas construcciones comprenderán fundamentalmente grandes piscinas y baños de natación, secciones de baños de tina, etc.; un gran pabellón o sala de bailes y conciertos, etc., etc.

Se deja a los concursantes la más amplia libertad de concepción dentro de las bases fundamentales.

La Junta de Alcaldes asesorada por un técnico nombrado por ella y otro por los interesados, asignará los premios, que consistirán en un primer premio de $ 5,000 y otros menores.

El plazo para entregar los trabajos expira el 30 de Mayo próximo, fecha impostergable, a las 11 de la mañana, día y hora en que se tomará conocimiento de ellos.

Bases y antecedentes pueden consultarse en la Dirección de Obras Municipales.

LA ALCALDIA MUNICIPAL.

NEUMATICOS

"Michelin"

FRANCÉS

Llegó la gran partida de este insuperable Forro

PRECIOS MONEDA CORRIENTE

UNIVERSAL REFORZADO

Medidas	
30 por . 3	$ 98
30 por 3 1|2	136
32 por 3 1|2	155
765 por 105	205
815 por 105	215
880 por 120	285

Neumáticos "Vitalic"

TODOS REFORZADOS

30 por 3	$ 98
30 por 3 1|2	120
33 por 4	195

Cámaras MICHELIN y VITALIC a precios sin competencia

AUG. O. BÖHME - Santiago

HUERFANOS 710. — CASILLA 1163

1-D

Dr. A. CHIRIBOGA
DENTISTA
Consultas: 10-12 y 16-18. Catedral 1290. (Regresó).

GALVARINO PONCE
DENTISTA
Cirugía y enfermedades de la boca.—Bandera 537.—Teléfono 776.

Dr. Gustavo Cerda López
DENTISTA
Atiende su clientela desde el 20 de Marzo. A. Prat 1548.

Incubadoras

Realiza

AUG. O. BOHME

Huérfanos 710 1-D

Vidrios Planos

Colocamos y vendemos vidrios de todas clases a los precios más bajos que hay en plaza.

Sírvase pedir presupuestos a esta Casa.

PIMSTEIN HNOS.

COMPAÑIA 2015, FRENTE PLAZA BRASIL. — TELEFONO 781

NOTA.—Atiende pedidos de provincias.

SOLO 12 PRIMEROS PREMIOS EL

Licor de Guindas "Justo P. Letelier"

1-D

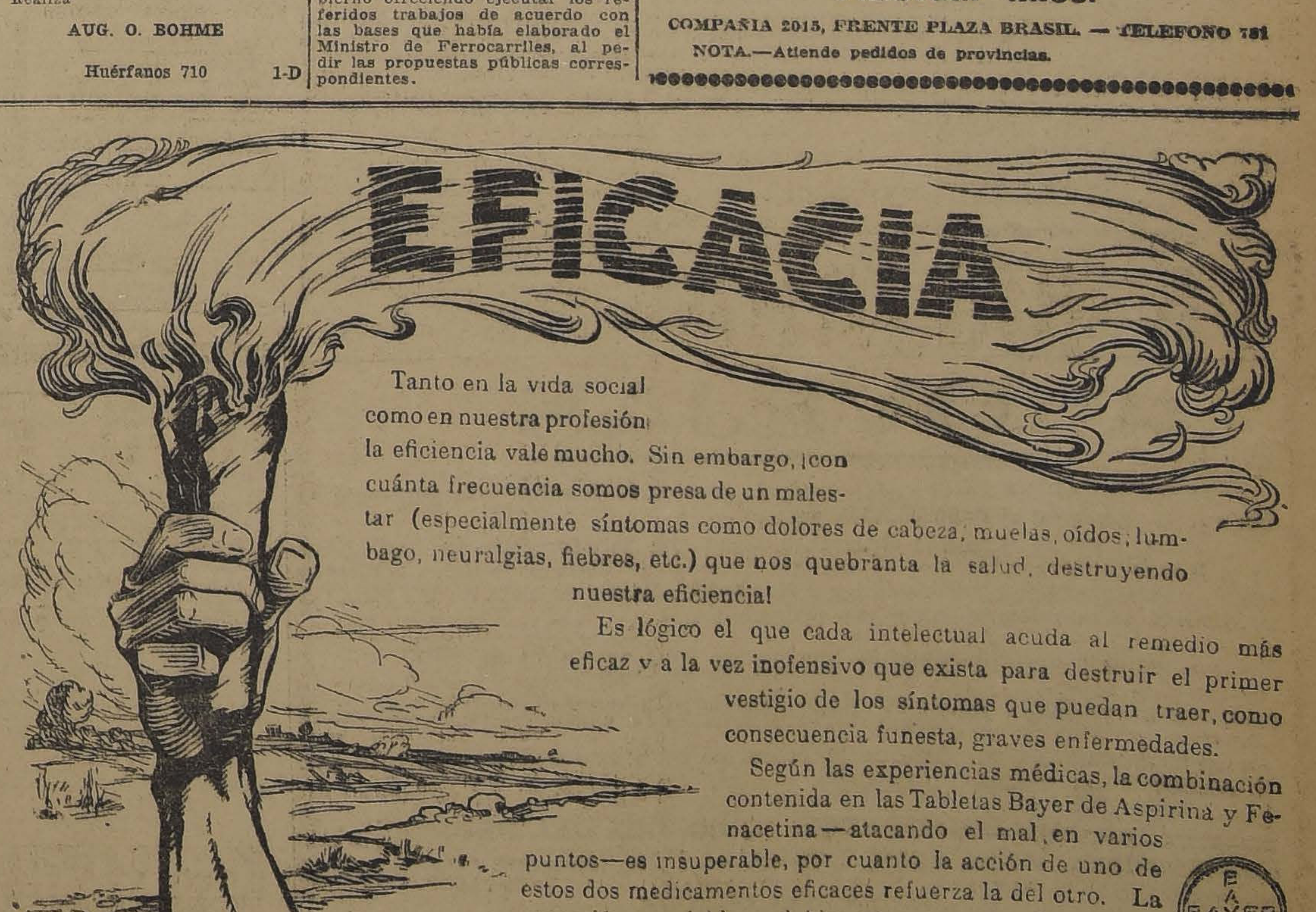

Tanto en la vida social como en nuestra profesión la eficiencia vale mucho. Sin embargo, ¡con cuánta frecuencia somos presa de un malestar (especialmente síntomas como dolores de cabeza, muelas, oídos, lumbago, neuralgias, fiebres, etc.) que nos quebranta la salud, destruyendo nuestra eficiencia!

Es lógico el que cada intelectual acuda al remedio más eficaz y a la vez inofensivo que exista para destruir el primer vestigio de los síntomas que puedan traer, como consecuencia funesta, graves enfermedades.

Según las experiencias médicas, la combinación contenida en las Tabletas Bayer de Aspirina y Fenacetina—atacando el mal en varios puntos—es insuperable, por cuanto la acción de uno de estos dos medicamentos eficaces refuerza la del otro. La sensación agradable y el bienestar que experimentamos después de tomar este eficaz remedio es admirable.

BAYER

CAZADORES
Ofrecemos recien llegado:
Cartuchos cargados y vacíos
Pólvora
Munición
MERCERIA SANTIAGO
(AL LLEGAR A LA PLAZA DE ARMAS)
Casilla 97 D. AHUMADA 368 - 376

LOS SOBRETODOS MAS ELEGANTES Y MAS COMODOS SON LOS FORMA RAGLAN
UNICO MODELO QUE IMPONE LA MODA ACTUAL
Extenso y variado surtido de la renombrada marca
SOBRETODOS "PICCADILLY"
Ofrece la Sastreria G. RUDDOFF, 138 - Estado - 138

Sitios centrales
VENDENSE
En Morandé superficie 15 por 28 metros. Precio: $ 45.000.
En Castro esquina a dos cuadras de Alameda 15 por 35 metros. Precio: $ 65.000.
En Victorino Lastarria 11 por 75 metros. Precio: $ 45.000.
En Av. Brasil 8 por 35 metros, al llegar a Rosas. Precio: $ 14.000.
Carlos Latorre H.
CATEDRAL N.o 1109
31-C

ARMANDO MORA P.
DENTISTA. — Ayudante clínica operatoria de la E. Dental. Estado 136.

Educación

FEDERACION DE PROFESORES DE INSTRUCCION PRIMARIA DE CHILE.— Consejo directivo.— Presidido por don Héctor Puebla A. y con asistencia de varios señores consejeros, celebró sesión este Consejo.

Se acordó: Aceptar siete federados de Angol, según los trámites de estilo; enviarle poder a la señora Carmela Roco de Castillo y al señor José Salvago, para que formen la Agrupación Departamental de Angol.

Recomendar a los relatores que tendrán a su cargo los trabajos que se presentarán a la Asamblea de Delegados, que envíen a la mayor brevedad un ejemplar a la secretaría. Estos relatores son los siguiente:

Señorita Elvira Castellanos. Sobre Escuela Normal Técnica.

Señora Sara Hinostrosa. Medios Económicos de Propaganda.

Señora Laura Espejo. Correlación entre la Enseñanza Primaria, Secundaria y Superior.

Señor Víctor Troncoso. Fundación de la Escuela Normal Superior.

Señor Arzobindo Hermosilla. Internados de Proletarios.

En la hora de los incidentes, el consejero, señor Víctor Troncoso hace extensas consideraciones sobre la conveniencia que habría en darle cabida a los profesores de las Escuelas Normales en la dirección de la Sociedad para que así haya más unión entre estas dos enseñanzas. Finalmente presenta una solicitud de varios federados que solicitan del Consejo que patrocina una jira pedagógica a Buenos Aires y Montevideo, con el objeto de dar a conocer nuestra enseñanza primaria y normal, estrechar relaciones con los vecinos y dar a conocer la Federación. Se aceptó la idea por unanimidad y se acordó que el Consejo estudiara el asunto con detención.

Lo que dice el público

LA ENSEÑANZA DEL INGLES.— Se nos escribe:

"Hoy he recibido la siguiente misiva del Rector del Liceo Amunátegui:

"En atención al recargo de los cursos de inglés de este Liceo, me permito preguntar a Ud. si se estimaría de conveniencia que su pupilo, don X. X., ingresara al curso de alemán equivalente, en el cual aprovecharía tan bien como en el inglés el estudio del segundo idioma extranjero. Le estimaría su pronta respuesta".

Una nota igual recibimos el año pasado los padres de los niños que estudian inglés, porque la inmensa mayoría, como era muy lógico, deseaba dar preferencia al estudio del inglés, idioma universal y de mucho mayor utilidad en todo sentido, que el alemán. Como es de suponer, se le contestó que deseaban que sus hijos aprendieran inglés, y así fué cómo, ese año, en cursos de 50 ó 60 alumnos, la mayoría aprendía este idioma y sólo tres o cuatro el alemán, y esto porque los niños eran hijos de alemanes, solamente en los últimos meses del año pudo aumentarse el número de alumnos de alemán. Así sucedió, que, durante casi todo el año, el profesor de alemán ganaba su sueldo íntegro enseñando a esos tres o cuatro alumnos, mientras el profesor de inglés se veía sumamente recargado de trabajo.

A cualquiera se le ocurre que, en vista de lo que pasaba, el señor Rector tendría el criterio de tomar medidas para que en el presente año no se repitiera tal estado de cosas; pero por lo que se ve por la carta arriba transcrita, parece que hay deseos ardientes de enseñar **por la fuerza** un idioma por el cual casi nadie se interesa! Y así ocurrirá otra vez que varios de los alumnos de inglés tendrán que pasarse, muy a su pesar, a la clase del otro idioma.

Dándole las gracias por el interés que LA NACION pone en todo lo que se relaciona con la instrucción pública, quedo de usted muy atento y S. S. — **Un padre de familia**".

MUEBLERIA Y PELETERIA VIENESA
Faltan pocos números para completar el Tercer Club de Muebles y Pieles. Cuota semanal, 5 pesos.
Se admiten inscripciones de provincias.
Pedir prospecto.
Se reciben hechuras y composturas de pieles, precios bajos.
También se venden muebles con grandes facilidades de pago.
Casilla 2635.—Ahumada 5.—Teléfono Inglés 2783
x-1779-1.o-d.

PETICION ATENDIBLE. — Con este título publicamos ayer una carta relacionada con el mismo asunto de que tratan las siguientes líneas, que se nos envía para su publicación:

"Abierta la temporada de caza, fuí, a principios del presente mes, a retirar una escopeta que tenía empeñada; pero cuál no sería mi sorpresa al contestarme el agenciero que, tanto las escopetas como toda otra arma de fuego, habían sido retiradas de las agencias por orden de la autoridad, sin saberse cuándo las devolverían.

Dudando de la veracidad de la contestación, fuí a la Inspección de Casas de Préstamos, donde se me dijo la misma cosa.

Ya transcurrido ya casi todo el mes y aún no se devuelven a las agencias las armas requisicionadas, originando con esto perjuicios al público, tanto porque se ve privado de especies que son necesarias, especialmente las escopetas, en esta época, como porque con este proceder se obliga a los empeñantes a un pago indebido de intereses, que, como se comprenderá, tendrán que pagar sin que valgan reclamos, pues los prestamistas no serán los que pierdan un centavo.

Fuera de los perjuicios apuntados hay los del estado de deterioro en que serán devueltas las armas, pues, por cuidado que se haya puesto, el que no será mucho, tendrán, naturalmente, que estropearse, tanto en el roce de una con otra, como por los golpes que han de sufrir en la operación de carga y descarga.

Todos estos perjuicios, ¿quién los va a pagar? Naturalmente que el de siempre, o sea, el pobre público, sin que la autoridad responsable de ellos se preocupe de subsanar nada.

De manera, señor Director, que me veo obligado a recurrir a su benevolencia, rogándole llamar la atención de la autoridad sobre estos hechos, a fin de que ordene hacer la devolución de las armas a las agencias y no prolongue por más tiempo este estado de cosas, que va en perjuicio directo del público.

Agradeciéndole de antemano la acogida que creo dispensará a mi solicitud, quedo su atento y S. S.—C. S.".

FERROCARRILES DEL ESTADO

OFICINA DE INFORMACIONES, BOLETERIA PERMANENTE

A contar desde el 1.o de Abril próximo, esta Oficina atenderá al público en su nuevo local, ubicado en la Galería Alessandri número 8.

LA DIRECCION GENERAL.

1.o-D

Se solicitan propuestas públicas para el 8 de Abril próximo, por pasto aprensado, cemento, cal de concha, carbonato de sodio, maderas de roble y de álamo, prensas de copiar, pernos de fierro, id. rieleros, correones, cordón de alarma para coches, tecles o roldanas de fierro, serruchos, tubos para nivelas de agua, papel mural y guarda, tornillos para banco de mecánicos, taladros para mecánicos, brocas salomónicas, pinceles y pincelotes.

Bases y demás antecedentes en el Departamento de Materiales y Almacenes (Estación Alameda).

Santiago, Marzo 20 de 1919.

Se solicitan propuestas públicas para conceder en arrendamiento 32,994 metros cuadrados de terreno que la Empresa posee al norte del puente del ferrocarril sobre el río Mapocho en Renca.

Planos y bases pueden consultarse en la Dirección General, Departamento de Transporte (Estación Mapocho), en cuya oficina se efectuará la apertura de dichas propuestas el 21 de Abril próximo, a las 14.30.

El Jefe del Departamento de Transporte.

OVEJAS
NAPTHO CARBOL. -- El mejor producto para curar la sarna y la garrapata en las ovejas, tanto en el baño como a mano.
Aprobado por la Dirección General de Ganadería del Ministerio de Agricultura de la República Argentina, por el Instituto Superior de Higiene de Chile. Habiendo tenido una exportación a la Argentina y Montevideo en 1918 de cerca de UN MILLON DE KILOS, lo que comprobamos con documentos.
Primer premio Medalla de Oro en la Exposición de 1916
Diploma de Honor de la Orociedad Fomento Fabril
Costo de curación por cada oveja, menos de cinco centavos moneda corriente. En cambio los beneficios son enormes.
ESTABLECIMIENTOS QUIMICOS DEL RECREO
Camino Plano. - Cas. 4325. - Teléf. Ing. 39, Recreo (Valparaíso)
AJENTES PARA LA VENTA:
Establecimiento Veterinario "LA HACIENDA"
SANTIAGO· Pasaje Balmaceda, N.o 1 :-: Teléfono Inglés 558

Crónica Policial

SOBRE UNA FALSIFICACION. — Desde hace días se sigue en el 4.o juzgado del crimen un bullado proceso en contra del comerciante ruso señor Jacobo Wainsten, a quien se acusa de falsificación de un cheque a la firma Haddad Hermanos, de nacionalidad árabe, por la suma de $ 4,000, más o menos.

El juzgado, atendiendo a la acusación de los señores Haddad, hizo aprehender al señor Wainsten, a quien se mantiene en la Cárcel, y como el reo apelara, los antecedentes pasaron a la Corte, [illegible]

El cheque aludido ha circulado por negocios de ciudadanos árabes, todos los cuales han sido llamados a declarar, por cuyo motivo el juzgado ha funcionado hasta las 20 horas en los últimos días.

INSPECTOR ENFERMO. — Desde el 14 del actual, se encuentra enfermo el jefe de la 2.a Inspectoría de la Sección de Seguridad, don Pedro Vicente Meza.

Ha sido nombrado en su reemplazo el señor Erensto Ortiz.

Es el señor Meza el segundo jefe de la Sección que ha sido atacado por la epidemia reinante.

GUIA PROFESIONAL

ABOGADOS

ARTURO ALESSANDRI
ARTURO ALESSANDRI R.
VICTOR ACEVEDO L.
Domicilio y estudio. Delicias 1168. horas de oficina: 9 a 11.30 y de 16 a 18.30. Tlef. Ing. 1414 Telf. Nac. 1833

CARLOS A. RUIZ B.
Morandé 432.

ERNESTO BARROS JARPA
Gálvez. 88. Teléfono 1846.

CLARO Y Cía.
Luis Claro Solar, Samuel Claro Lastarria, Héctor Claro Salas, Fernando Claro Salas. Morandé 231. Teléfono 2355.

ALCIBIADES CARRILLO
Trasladóse Bandera 161. Casilla 1214.

LUIS MALAQUIAS CONCHA S.
Asuntos civiles, criminales, accidentes, apelaciones. Compañía 1065. Casilla 1088.

VICTOR CELIS MATURANA
LEON DEPASSIER
Oficina de asuntos judiciales. Morandé 432. 2853.

J. ENRIQUE COSTA
y JORGE COSTA
Teléfono 1076. Santo Domingo 1131.

ALBERTO DURAN B.
Santo Domingo 1145. Casilla 2914.

FERNANDO ERRAZURIZ TAGLE
Notario-abogado. Bandera 345. Casilla 926, desde las 9 h. a las 18 h.

HERMAN ECHEVERRIA C.
Morandé 244. Domicilio Carrera 172.

JORGE ERRAZURIZ TAGLE
Morandé 434. Casilla 2592.

NICANOR ELGUETA N.
Galería Alessandri 19-A (altos). Teléfono Inglés 586.

FERNANDO FIGUEROA V.
CARLOS VICUÑA FUENTES
Estudio: Catedral 1355. Casilla 3694. Teléfono 930.

ARTURO FERNANDEZ P.
Morandé 450. Teléfono Inglés 27.

GALV. GALLARDO NIETO
Ahumada 168. altos. Teléf. 2343.

BELFOR FERNANDEZ
Abogado. Horas: 11-12 y 16-18. Morandé 440, altos.
1016-D-8

DANIEL FELIU
OSCAR FELIU H.
Merced 557. Teléfono 582. Casilla 3277.

JORGE GALLARDO NIETO
Asuntos civiles y criminales.—Morandé 356. Teléfono 1956.

MANUEL GAETE FAGALDE
Notario-abogado, Huérfanos 1242. Teléfono Inglés 1355. De 9 a 18.30. Domicilio: Vergara 261.

EDUARDO GREZ PADILLA
Catedral 1425. Teléfono 1144.

HECTOR ARNALDO GUERRA
Juicios criminales y civiles. Estudio y domicilio: Sto. Domingo 1175.

RAMON SEGUNDO GIMENEZ
Morandé 450. Piso 2o. Oficina 33. De 10-11 y 15-17.

MARTIN Y HERNAN
FIGUEROA ANGUITA
San Antonio 717. Teléfono 1681.

OSVALDO HEVIA L.
Morandé 244. Casilla 1831.

AGUSTIN LOPEZ SALINAS
Huérfanos, 1235, altos, oficinas 5. Casilla 3443.

BERNARDINO LEIVA
Abogado. Bandera 526. x-9168-21-a

IGNACIO MARCHANT S.
Abogado.—Puente 681. —De regreso al país atiendo personalmente su estudio.

LORENZO MONTT
AMBROSIO MONTT WILMS
Compañía 1207.

MANUEL MERINO E.
LUIS MERINO E.
Arturo Prat 506. Estudio: Huérfanos 1235. Casilla 2407. Teléf. 2077.

ROBERTO DE PETRIS
Morandé 251. Teléf. 363. Casilla 4044, juicios civiles criminales y de comercio. Asuntos de jurisdicción voluntaria. Alegatos de provincia. Consultas.

ARMANDO QUEZADA A.
PEDRO AGUIRRE CERDA
PEDRO DAZA BRANTES
Casilla 2861. Morandé 432.

GUSTAVO ROJAS
Trasladó su estudio a Huérfanos 1153. Of. 24. De 10. 12 y 15. 18.

HUBERTO SALGADO GALLARDO
Causas civiles. criminales alegatos Corte Suprema. Bandera 152 y Puerto San Antonio.

ENRIQUE TAGLE MORENO
GUSTAVO KALTWASSER DIAZ
Estudio: Huérfanos 1153. Casilla 856.

LEOPOLDO URRUTIA
Banco Hipotecario de Chile de 11 a 12 Santa Rosa 128. de 14 a 18.

ROBERTO URZUA PUELMA
Agustinas 1972.

MEDICOS

Dr. ARNELLO
Cirugía. Anestesia general. Venéreas. Consultas: García Reyes 17. de 12 a 15. Hospital San Vicente 16-18.

Dr. AMARAL
Estudios en Europa. Partos, enfermedades señoras. Catedral 1964.

Dr. AGUILAR
Cirugía. Sífilis. Enfermedades señoras.—Consultas 13-15.— S. Isidro No. 229.

Dr. AMENABAR OSSA
Oculista 14 años Europa, 3 años médico director Hospital Ojos Condado Stafford (Inglaterra). Merced 494. De 13.30-16. Clínica y Pensionado Av. Matta 1131. De 9-10.

DOCTOR ALCAINO
Oídos, nariz, boca, garganta. Especialista Hospitales Niños y Salvador. Consultas: 14-17. Dieciocho 257. Teléfono 257.

Dr. LEONIDAS AGUIRRE A.
Especialista enfermedades de niños y afecciones pulmonares. Consultas: 10 a 11 y 13.30 a 15.30. San Francisco 116.

AFECCIONES PULMONARES
Y NERVIOSAS
Rayos X. Dr. Fontecilla. Estudios Europa. Delicias 1626. 2-4. Regresó.

Dr. ARTURO BARRAZA A.
Vías urinarias, sífilis. Puente 557. De 15 a 18.

Dr. EISQUERTT
Vías urinarias, sífilis. Se trasladó a Moneda 855. 15 a 18. Casilla 2563.

Dr. ARAYA ECHEVERRIA
Cura las enfermedades nerviosas y mentales con las aplicaciones electroestésicas. Catedral 1727.

Dr. FUENZALIDA BRAVO
Profesor enfermedades niños. Merced 560. Teléfono 1721. 12.30 a 15.30.

Dr. CARLOS BOLIVAR S.
Medicina general. Alameda 294. Consultas de 13 a 15.

Dr. BUSTOS
Oculista. Vergara 134. Consultas 15 a 18. Teléfono 2204.

Dr. JULIO BUSTOS
Médico de ciudad de Santiago. Medicina interna, niños, sífilis. Recoleta 707; 2-4. x-1385-20-c

Dr. LUCIO CORDOVA
Medicina General. Consultas: 1 1|2-3 1|2.—Monjitas 330.

Dr. LEONIDAS CORONA T.
Laboratorio clínico. Delicias 868 (frente a Estado). Consultas de 16 a 18. Teléfono 2482.

Dr. BRAGA CASTILLO
Rayos X. Merced 136. Teléfono 1393. Consultas: de 9 a 10 y de 13 a 16.

Dr. CARLOS CADIZ
Medicina general. Consultas: 1-3. Delicias 2493. x-131-30-D

Dr. MANUEL CALVO MACKENNA
Médico del Pensionado de San Vicente. 13 a 15. Compañía 1509. Teléfono Inglés 596.—Regresó.

Dr. CABEZON DIAZ
Enfermedades de niños. Ortopedia y Cirugía. Consultas: 13 a 16. Nataniel 142.

Dr. LEON CHONCHOL
Titulado en París. Medicina general. Piel. venéreas. Consultas 14 a 17. Santo Domingo 739.

Dr. W. E. COUTS
Estudios en Inglaterra. Consultas de 13 a 17. San Martín 372.

Dr. CARLOS DOREN N.
Cirugía, enfermedades de señoras. Delicias 176. Consultas 14 a 16.

Dr. ENRIQUE DAVILA H.
Medicina interna. Consultas de 11 a 12. San Ignacio 243.

Dr. EUGENIO DIAZ LIRA
Cirugía de niños y Ortopedia Agustinas 1270. Teléfono 2285.

Dr. RICARDO DONOSO
Estudios en Europa. Medicina interna, especialmente pulmón, corazón. Agustinas 619.—13.30 a 15.30

Dr. PAULINO DIAZ
Moneda 1963 — Teléfono 1178. 13 1|2-16. Sábados 8-12.

Dr. ESPINA
Rayos X. Medicina Interna. Estudios en Europa. Delicias 1228, esquina Gálvez. Teléfono Inglés 2102. Consultas: 1 1|2 a 4 P. M.

Dr. FRANCISCO EDWARDS
Vías urinarias. Consultas de 14 a 16. Teatinos 14.

Dr. JULIO EASTMAN
Catedral 2673. De 13 1|2 a 15 1|2. Teléf. 2637. Casilla 1571.

Dra. JULIA E. GUTIERREZ C
Partos, señoras, niños.— Delicias 471. Consultas 13 a 16. Regresó.

Dr. FERRADA ALEXANDRE
Piel - Sífilis - urinarias. Compañía 1470. Casilla 2868, de 14 a 17. Ausente hasta fines de Marzo.

Dr. FERRER
Enfermedades internas adultos, niños. Tratamiento especial del asma. Delicias 1234. De 13 a 15.

Dr. ARTURO FRITZ
Medicina general. Jefe Policlínica. Piel y Sífilis. 15 a 17. Huérfanos 1353.

Dr. MORAGA FUENZALIDA
Medicina y cirujía de niños. Cochrane 118. Teléfono 2804. 13-15.

Dra. MARINA FUENZALIDA
Unicamente señoras y niños.—Consultas de 13 a 15. San Martín 41.

Dr. ENRIQUE GONZALEZ H.
Estudios en Europa. Estómago, intestino, hígado, diabetes, obesidad, reumatismo. Castro 105. De 2 a 4.

Dr. ERNESTO GREENE
Estudios Europa. Cirugía, Ginecología. Consultas 14 a 16. San Martín 509 esq. Catedral. Teléf. 2860.

Dr. ARISTIDES GONZALEZ C.
Prof. extraordinario de Obstetricia Partos, enfermedades señoras. Consultas: 13 a 15. Casilla 1551. Teléfono Inglés 2789. Huérfanos 628.

Dr. GARCIA GUERRERO
Bandera 575. Consultas: 15 a 16. Teléfono número 9. (Santa Elena).

Dr. LUIS GODOY H.
Cirugía y Anestesia general. Consultas: 13 a 15. Delicias 1367. Teléfono 2541.

Dr. JORGE HERRERA ROGER
Médico Hospital de Niños. Teléfono 2679. Delicias 2558. Consultas: 13 a 15.

Dr. ALEJANDRO INFANTE
Enfermedades de niños. Médico del Hospital de Niños San Luis. Consultas: 13 a 16. Delicias 353.

Dr. ROBERTO JARAMILLO B.
Ejército 707. Teléfono 14[illegible] Parque.

Dr. ANDRES KOENIG
Hidroterapia científica, sistema Kneipp. Claras 649. 14 a 15.30.

Dr. A. KORNER ANWANDTER
Estudios en E. U. Cirugía, Ortopedia. Consultas: 14 a 17. Santo Domingo 623.

RICARDO KUSCHEL S.
Cirugía general. Consultas 3.1|2-5. San Antonio 275. Teléfono 1344.

Dr. ARMANDO LEON I.
Médico-cirujano. Catedral 1642. Consultas 13 a 15.

Dr. F. LANDA Z.
Médico de ciudad de Santiago. Rosas 1050. Teléfono 1003. Piel, partos enfermedades de señoras. 12 a 16.

PROFESOR LUCO
Enfermedades nerviosas y mentales. Merced 336. 13-15.

Dr. MALBRAN
Bandera 736.— Enfermedades mentales y nerviosas.—14-17.

Dr. AURELIO MORALES
Vías urinarias Sífilis. Lira 21 17-19.

BASILIO MUÑOZ P.
Médico cirujano. Consultas de 15 a 16 horas. Catedral 1588.

Dr. CAMPOS MENDEZ
Medicina interna. Corazón. Hígado. Sífilis. 10-12. Huérfanos 2311 y 14-17 Bandera 62.

CORA MAYERS G.
Médico Cirujano. Niños y señoras; consultas de 16 a 18. Compañía 1607.

Dr. ITALO MARTINI Z.
Ojos, oídos, nariz y garganta. Delicias 227. Consultas 14 - 16.

Dr. MOUAT S.
Ginecología-Partos. Ex-Jefe de Clínica Ginecológica Dr. Korner. Se trasladó a Brasil 25. Consultas: 13-16.

Dr. LUIS MIRANDA O.
Santo Domingo 2959. Consultas de 13 a 15.

Dr MEYER
Ayudante Clínica Universitaria Prof Korner. Ginecología. Medicina Interna. Especialmente enfermedades señoras. Puente 559. 12 1|2 a 15.

Dr. JUAN MONTENEGRO
Enfermedades de Niños. Consultas 14-16. Compañía 1779.

PROFESOR MUJICA
Oculista. Recoleta 868. Consultas. 10-12 y 13|14.

Dr. MEZA OLVA
Estudios en Europa. Medicina interna. Especialmente pulmón, corazón, riñones. sífilis. Laboratorio Clínico. Consultas: 15-16. Dieciocho 268.

Dr. MONTERO
Prof. de dermatología, sifilografía. Piel. Sífilis. génito urinarias. Prat 309.

Dr. AURELIANO OYARZUN
Medicina general. Consultas 13-15. Santo Domingo 1254.

Dr. CASTRO OLIVEIRA
Garganta, nariz, oídos. Estado 62. De 15 a 18.

Dr OHLERICH
Titulado Alemania y Chile. Medicina general adultos y niños. Compañía 1463. Teléf. 332. Consultas: 14 a 16.

Dr. DAVID PULIDO I.
Enfermedades de niños. Santo Domingo 1646. Consultas: 13 1|2 a 16 1|2. Teléfono 2152.

Dra. ERNESTINA PEREZ
Se trasladó a Compañía 1289, casi esquina de Teatinos. Consultas de 14-17.

Dr. LEA-PLAZA
Enfermedades del sistema nervioso. Monjitas 308. 1.-15.

Dr. OTTO PHILIPPI
Enfermedades de niños. Santo Domingo 320, esq. San Antonio. Consultas 13-15. Teléfono 2415.

Dr. PAREDES F.
Especialista enfermedades señoras. Jefe Policlínica Prof. Korner. Medicina, Cirugía. Amunátegui 83. De 2-4.

PROFESOR PARDO
Cirugía y enfermedades de señoras. Consultas: de 14-16. Ejército 119.

Dr. PRUNES
Estudios en Europa. Jefe de Clínica. Piel. Sífilis. Venéreas Merced 490. Casilla 2894.

Dr. RICARDO PERALTA G.
Cirugía general, especialmente de niños. Claras 471.

Dr. MARCIAL PARADA
Oídos, nariz, garganta. — Delicias 1626. Teléf. 2344.—De 15-17.

LABORATORIO CLINICO
Wassermann (método clásico)
Dr. JAIME VIDAL O., medicina interna. Sífilis. Riquelme 44. De 13-15.

Dr. L. QUINTEROS ENCINA
Médico legista. Cirugía. Partos. 13-15. Alameda 239.

Dr. QUIROGA
Puente 559. Consultas 16 a 18. Teléfono 277.

Dr. NACIANCENO ROMERO
Laboratorio Clínico. Puente 559. Consultas: 17 a 19.

Dr. EDUARDO DE RAMON
Cirugía, enfermedades de señoras. Consultas: 13-15. Maestranza 340.

Dr. FERNANDO ROMERO AGUIRRE
Partos, enfermedades de señoras, Cirugía. Catedral 2429.

Dr. F. RAYO RIQUELME
Cirugía. ginecología. Sífilis.— Lira 268. Lúnes. Miércoles. Viérnes. 13-15. Mártes. Juéves. Sábado 17-18.

Dr. JOEL RODRIGUEZ P.
Estudios en Europa. Medicina interna especialmente estómago, intestinos. Rayos X. Consultas 14-16 Claras 431.

Dr. OSVALDO SALAS C.
Catedral 2529.—Medicina de adultos y niños. Sífilis. Consultas: 13-16. Teléfono 2791.

J. SCHWARZENBERG L.
Enfermedades de niños. Consultas de 13-15, excepto Jueves y Sabado San Antonio 275. Teléfono Inglés 1344.

Dr. BORQUEZ SILVA
Estudios Europa. Pulmón, Corazón. Estómago e intestinos. Rayos X. De 14 a 17. A. Prat 80. Teléf. 6019.

Dr. CARLOS A. SOMMERS
Consultas: 13-15. Agustinas 1876.

Dr. SUAREZ ALVAREZ
Especialmente afecciones de la vista. Santo Domingo 1283. Consultas: 13-15.

Dr. RAMON SILVA LEON
Enfermedades de señoras y partos. Catedral 1611. Ausente hasta Marzo.

Dr. SANTANDER
Medicina interna, estómago, intestinos. Rayos X. Moneda 821. De 13-15.

Dr. STUARDO
Estudios Europa. Enfermedades niños. Consultas: 13-16. Agustinas 1684.

SIFILIS
VENEREAS Y PIEL
Dr. F. Grohnert B.
Moneda 1592. Consultas: 14-18.

Dr. TORRES TORRES
Jefe Clínica Prof. Korner. Enfermedades señora, cirugía. Catedral 1249. De 15 1|2 a 17.

Dr. VARGAS SALCEDO
Cirujano. Consultas: 14-16. Teatinos 354. Teléfono 1060.

Dr. MORALES VILLABLANCA
Prat 356. Consultas 11-12 y 6-7.

Dr. A. VALENZUELA R.
Estudios en Europa. Tratamiento sin drogas. Cultura física. Medicación natural. Santo Domingo 843. Consultas: 14-16.

Dr. DIAZ VELASCO
Medicina interna. Niños. Sífilis. Consultas 13 a 16. Vergara 474.

Dr. G. E. VIDAL S.
Consultas: 14-16. Delicias 2846.

Dr. VALENZUELA LARRAIN
Cirugía general. Ginecología. Consultas 13-15, menos los Viernes. Catedral 2092.

Dr. VILLALON
Oculista. Enfermedades de la vista. Estudios en Europa. Domicilio y consultorio, Santo Domingo 606. Consultas: 13-15.30. Regresó.

Dr. WAUGH ALDUNATE
606| Medicina interna, venéreas, sífilis. Reacción de Wassermann.
914| Consultas: 14-16 1|2. — Catedral 1988.—Regresó.

Dr. WIREN
Oídos nariz, garganta, Claras 471. 2-4 Policlínica, 8 1|2—11 A.M. Sólo para enfermos escasos recursos.

Dr. ZUÑIGA C.
Partos, Enfermedades de señoras. Jefe Clínica Obstetricia. Avenida España 472. Consultas 13-15. Teléfono 111. Parque.

DENTISTAS

VICTORINO ALONSO
Dentista. Estudios en Philadelphia. Moneda 1184.

A. ARREDONDO REYES
Dentista. Instalación moderna. Trabajos garantidos. Delicias 2774. (Portal Edwards).

F. CASTRO C.
Dentista. Ayudante Escuela Dental. Especialidad Puentes. Coronas. Estado 259.

CLODOMIRO CONTRERAS
Ayudante Clínica Operatoria Escuela Dental. Maestranza 340. Consultas: de 13 a 18.

JOSE LUIS CABRERA M
Dentista. Teatinos 549, entre Catedral y Santo Domingo.

J. A. CASTRO OLIVEIRA
R. CASTRO OLIVEIRA
Estado 62.

SALVADOR CASTILLO U.
Jefe clínica de Prótesis de la Escuela Dental. Moneda 1588.

Dr. GUILLERMO VELASCO M.
Estudios en Philadelphia. Catedral 1261.

MAURICIO M. BALTIANSKY
Dentista. Cirugía dental. Enfermedades de la boca. Arturo Prat 932.

Dr. J. UGARTE DONOSO
Dentista. Compañía 1170. Regresó.

Dr. BAHAMONDE INZUNZA
Dentista. Ex-ayudante Clínica Escuela Dental. Extracciones completamente indoloras. Huérfanos 1353. Ausente.

J. CAMARGO SANGINES
Dentista. Consultas: 2 a 6. Carmen 32.

FORTUNATO ENCINA F.
Especialidad puentes, coronas y placas. Agustinas 849.

Dr. JUAN FERRARI CASTELLARI
Cirujano dentista. San Antonio [illegible] Regresó.

Dr. A. JAIME GONZALEZ
Cirujano dentista. Agustinas 1230, de 9-13 y 14-18.

CORIOLANO LARA VALLE
Ex- ayudante Escuela Dental. Regresó. Av. España 86.

MUÑOZ LOBOS Hnos.
Dentistas. Extracciones sin dolor. Somnoformo. Puentes. San Diego 307-448. Teléfonos 107-103.

Dr. LUIS PELLISA C.
Especialidad puentes coronas y planchas. Agustinas 849. Casilla 776.

Dra. ELVIRA ROSAS S.
Bandera 76.—Regresó.

Dr. SOTOMAYOR
Dentista graduado Bruselas. Filadelfia.—Regresó.—Monjitas 728, bajos.

RAFAEL TORO K
Dentista. Trasladó su estudio Agustinas 2099. Regresó.

MANUEL VEAS FERNANDEZ
Dentista.— Delicias 3535. (Antes Av. Latorre). Regresó.

INGENIEROS

ALBERTO LARENAS F.
Ingeniero. Claras 162. Casilla 420.

OFICINA TECNICA
Lorenzo Claro Lastarria. Ing. Civil. Morandé 235. Teléf. 1863. Cas. 1491.

ARQUITECTOS

CARLOS BAÑADOS WALDNER
Arquitecto. Moneda 1576.

EDUARDO TASSO
Construcciones, transformaciones y reparaciones. Honorarios 8 o|o. Planos, presupuestos.—Agustinas 1260.

CORREDORES

LUIS RAMIREZ SANZ Y AUGUSTO OVALLE CASTILLO
Bandera 51-55. Teléf. Ing. 2511.

MATRONAS

LUZ A. DE BUSCHLOH
Matrona. Asistencia toda hora. Manuel Montt 2555.

CLINICA PRIVADA DE OBSTETRICIA
Señora Reyes. Matrona ginecologista. Establecimiento moderno. Atendido por dos cirujanos especialistas. Recibo enfermas de todas partes del país. Curaciones internas. Partos indoloros. Absoluta reserva. Precios módicos. Esmeralda 686.

CELIA CASTILLO
Matrona Ginecologista. Clínica Privada. Atiendo llamados fuera Santiago.—U. Americana 32.

CLINICA
Ana G. Vargas Barrera. Partos, enfermedades, señoras. Recibe pensionistas. Cochrane 985.

MATRONA ERAZO
Trasladó su Clínica de Cumming 544 a Huérfanos 2566. Clínica acreditada más de 14 años. Recomendada por los médicos especialistas. Enfermedades de señoras. Curaciones internas. Inyecciones. Recibe pensionistas. Atención fuera de Clínica. Consultas completamente reservadas. Asistencia médica. Servicio especial de coches para las enfermas fuera de Santiago. Precios equitativos.

Mme. E. FRAGNAUD
Matrona Francesa.— Consultas de 1 a 5.—Manuel Rodríguez 647.

AMELIA GUTIERREZ
Atiende partos y curaciones internas y llamados de provincias.—Santa Rosa 330.

"PENSIONADO MURFFI"
Parto pensión $ 40. Curación flores blancas. Examen gratis. Pago vencido. San Diego 360.

MERCEDES ROJAS
San Diego 932. ecibe enfermas cualquier tiempo. Consultas privadas, precios módicos.

CARMELA TORO G.
Pensionistas. Atiende toda hora. Chacabuco 662.

CLINICA Dra. VICENTINA
Especialista partos y enfermedades internas. Pensionado higiénico 4 pesos día, San Diego 57.

VARIOS

MERCEDES NEUMANN OBERG
Profesora de canto titulada. Santa Victoria 358.

N. GONZALEZ MENDEZ
Grajales 2524. Reanudará sus clases el Martes 1.o de Abril.

JORGE CARCASSON
Kinesiterapia moderna. Afecciones piel, nerviosas, parálisis. (Análisis aplicaciones neosalvarsán).— Recoleta 701.—Teléfono 5052.

CONSULTORIO FEMENINO DE CULTURA FISICA
Vello.—Extracción segura por señoritas competentes bajo vigilancia médico. Masaje, gimnasia, hidroterapia, electricidad, etc. Trátanse niños mal desarrollados, anemias, estitiques, reumatismo, obesidad. enfermedades respiratorias, digestivas, defectos pecho, columna vertebral, cara, como cutis seco o grasoso, espinillas, lunares, cicatrices, etc. Masaje de belleza, manual y eléctrico. Santo Domingo 848, entre 21 de Mayo y San Antonio.

INSTITUTO DE BELLEZA
Elva de Tagle. Especialista estética femenina. Extrae el vello radicalmente. Moneda 1037.

S. N. HAYASHI
Masaje científico. Estudios en Japón. Atiende toda curación de masajes. Claras 490. De 2-4.

INSTITUTO TAQUIGRAFICO PITTMAN
Bandera 84. Santiago, oficina 1. Enseña taquigrafía comercial en inglés y castellano. Traducciones.

Seccion Valparaiso

ABOGADOS

ANIBAL CRUZAT O.
Abogado. Prat 72. Casilla 1238.

C. BORDEU ALEMPARTE
Estudio de don Pedro N. Pineda Blanco 917. Valparaíso.

ENRIQUE A. SKINNER
Prat 109. Teléfono Inglés 889. Nacional 112.

GUILLERMO AZOCAR ALVAREZ
MIGUEL AYLWIN C.
Serrano 238. Teléfono 1588.

AURELIO CRUZAT
Abogado y procurador del número. Estudio: Prat 72.

FERNANDO GANDARA P.
Abogado. Agente General de "La Nación" en Valparaíso. Cochrane 593. Casilla 689.

GUILLERMO RIVERA C.,
GUSTAVO RIVERA BAEZA
Calle Serrano 173. Valparaíso.

AGENTES Y EMBARCADORES DE ADUANA

PEDRO SANTIBAÑEZ G.
Serrano 69. Teléfono C. T. C. 1. Casilla 200. Valparaíso.

CORREDORES

GUILLERMO ARNOLD
Vende chalets, terrenos, fundos. Arrienda casas amobladas. Viña del Mar. Alvarez 730. Valparaíso. Prat 60.

DEPORTES

LOS DEPORTES EN FRANCIA

Se proyecta organizar el "Comité Internacional de Sports"

El Comité Nacional de Sports de Francia acaba de dar una nota elogiosa: ha iniciado la renovación de los concursos para dar a la juventud la educación física que necesita, como lo ha demostrado la gran guerra, y como primera providencia ha dispuesto intensificar los trabajos de propaganda para reunir a todas las asociaciones de aquel país, bajo una reglamentación especial que suponga una orientación científica.

En este sentido, la revista "Sporting" ha dado a conocer el propósito de aquella entidad en los siguientes términos:

La Francia deportiva se pone nuevamente al trabajo. Excepción hecha de las primeras semanas de la guerra, ella no ha cesado de cumplir su rol; pero el fin de la terrible pesadilla de cuatro años, asegura un terreno estaba bajo sus pies, que le permita ver diariamente y ejecutar aquello que ella vió. Tiene todavía la impresión de lo pasado aún después del Miércoles que siguió al armisticio y después de la explosión de alegría que se extendió por todo el país y el asombro de entrar a una esfera nueva.

"¿Cuál será la acción de mañana? Por un manifiesto lanzado por el Consejo Nacional de Sports, ha procurado contribuir a fijar la orientación, flue debe tener aquella en nuestro país.

Dos soluciones han sido lanzadas:

La primera se refiere a la unidad de agrupaciones, organizando la Federación Sportiva para los efectos de la organización de campeonatos mundiales; y

La segunda, solicita la existencia de comitées nacionales de sports en cada país. Uniendo todas las federaciones se formaría una agrupación superior bajo el nombre de Comité Internacional de Sports.

FOOTBALL

El Magallanes F. C. se adjudica por 4 tantos contra 1 el Trofeo "Casa Weil"

A las 16 horas de ayer se realizó en la cancha de la Metropolitana, ante numerosa y distinguida concurrencia, el interesante encuentro entre los primeros equipos de los clubs Gimnástico y Magallanes, a beneficio de la Sociedad de Joyeros de Santiago.

La institución beneficiada había donado los premios para este partido, que consistían en una hermosa copa, ofrecida a la Sociedad por la Casa Weil; once medallas de plata para los ganadores y una bonita placa del mismo metal, con inscripción para el perdedor.

Al llamado del árbitro oficial señor Francisco Jiménez, los equipos se presentaron en la siguiente forma:

Magallanes:

Farías
De la Fuente (cap.), Pastene
Lara, Rendich, O. Ernst
Valenzuela, Abello, Arellano, Sánchez, Ortega

O

Cuevas, Pla, Valencia, Arce, Roatti
J. Parra, H. Parra (cap.), Aravena
G Guzmán, Elgueta
González

Gimnástico:

En el primer período el juego se desarrolló en espléndida forma, notándose hermosas jugadas por ambos lados.

Abello logra colocar el primer tanto del día mediante un fortísimo tiro al arco.

El Gimnástico iguala posiciones por intermedio de Pla.

El Magallanes obtiene en este tiempo dos nuevos tantos, mediante oportunas jugadas de Arellano y Abello.

En el segundo período se produce el último goal del día.

González detiene un fuerte tiro de Rendich pero al lanzar la pelota lo hace con tan mala fortuna, que el balón rebota en Guzmán y penetra sólo a la valla.

Terminó el partido con el triunfo del Magallanes por cuatro tantos contra uno, rtiunfo muy bien merecido por el entusiasmo desplegado por todos sus jugadores.

La Asociación de Football de Santiago cierra hoy sus inscripciones

ASOCIACION DE FOOTBALL DE SANTIAGO. — Hoy Lunes, a las 18 horas, en Santo Domingo 1223, donde se proporcionan los formularios y bases correspondientes, se cierran las inscripciones para la competencia ordinaria de esta corporación, la que estará dividida en siete series, a saber: Copa Unión A., Copa Chile, Copa Unión B., Copa Independencia A., Copa Arauco, Copa Independencia B. y Copa Miguel Blanco. El valor de la inscripción en las tres primeras es de treinta pesos por equipo, veinte en las tres siguientes y diez en la última.

Los formularios y bases para la inscripción se reciben solamente hoy de 1 0a 12 horas y de 14 a 18 horas, en Santo Domingo 1223.

LA REUNION DE AYER EN LA CANCHA DEL SANTIAGO F. C.—El más completo de los éxitos alcanzó la reunión deportiva realizada en la tarde de ayer, en la cancha del Santiago F C. a beneficio de la Sociedad Estrella de Chile de Buenos Aires, formada por nuestros compatriotas residentes en aquella metrópoli.

En el encuentro Santiago versus Castagneto se adjudicó el triunfo el primero por 4 tantos contra 1.

La interesante partida entre los cuadros femeninos Delicias del Sport y Estrella de Chile, terminó con el triunfo del primero por un punto contra cero.

En el partido de fondo, el espléndido conjunto del Laboratorio Chile vence al equipo del Eleuterio Ramírez por cuatro goals contra cero.

Estamos ciertos que el numeroso público asistente conservará de la reunión de ayer muy gratos e imperecederos recuerdos.

LIGA METROPOLITANA DE DEPORTES.—El Viernes se reunió el Directorio provisorio formado por los señores Berroeta, Acosta, Silva, 19 horas con el objeto de tomar conocimiento de los diversos asuntos relacionados con las competencias próximas a iniciarse.

Se acordó clausurar impostergablemente las inscripciones hoy Lunes 31, a las 19 horas.

El Directorio provisional se reunirá nuevamente el Lunes 31, a las 19 horas co nel objeto de tomar conocimiento de las inscripciones y proceder a clasificar en series a los clubs que tomarán parte en la competencia del presente año.

EL DEPORTISTA SEÑOR ALFREDO CHAPARRO.—Este distinguido deportista, presidente de la Asociación Escolar, y director de la Metropolitana, ha fijado su residencia en Valparaíso.

Su ausencia de la capital será muy lamentada en nuestras esferas deportivas.

EL GENERAL BULNES SE ADJUDICA EL PRIMER PUESTO EN LA LIGA NACIONAL DE FOOTBALL.—En la tarde de ayer debió realizarse en la cancha de la Metropolitana, ante el árbitro señor Francisco Jiménez, el encuentro final del campeonato de desempate entre los primeros equipos de los clubs General Bulnes y Unión San Eugenio, en competencia por el puesto de honor de la primera serie de la Liga Nacional de Football.

El General Bulnes se adjudicó los puntos reglamentarios, quedando, en consecuencia, el cómputo final del torneo de desempate en la siguiente forma

1.o General Bulnes, 4 puntos.
2.o Unión San Eugenio, 2 puntos.
3.o Coquimbo, 0 punto.

Nuestras felicitaciones al equipo vencedor.

Con este encuentro ha clausurado la Liga Nacional su temporada correspondiente al año último.

LIGA NACIONAL DE FOOTBALL.—El directorio de esta Asociación se reunirá mañana Martes, a las 20 y media horas en Agustinas 1269. Será la última reunión del directorio actualmente en funciones.

A esta sesión deberá asistir el señor Eduardo Tessada.

LA PROXIMA TEMPORADA OFICIAL.—En plena expectativa. —Los innumerables adeptos que tiene nuestro deporte favorito se encuentran en plena expectativa. La nueva etapa que inscribirá el balompié en los anales del deporte, promete este año asumir perspectivas halagüeñas y desde ya se comienza a tejer comentarios con el propósito de dar expansión al intenso entusiasmo que vuelve de nuevo a fomentar las pasiones que año tras año hace acudir a las canchas a esa enorme y pintoresca multitud de más o menos entusiastas aficionados al deporte viril y vigorizante. Las escuadras que cuentan con las mayores simpatías, por su larga actuación brillantísima, por la potencialidad de que disponen y por el arraigo que han conseguido en las preferencias de la multitud, vuelven de nuevo por sus fueros, aprontan los más aguerridos y eficaces de sus elementos para lanzarlos a las próximas contiendas, con buen porte y mejor preparación.

Por todo esto, es lógica la expectación, máxime con el anuncio de la aparición de nuevos "cracks" que a partir del próximo Domingo demostrarán sobre el terreno lo que en realidad valen.

NUESTROS ARBITROS. — Una de las cosas que ha requerido siempre de los dirigentes de nuestro football la mayor atención, es la formación de un conjunto de árbitros capaces de dirigir con eficacia el desarrollo normal de los partidos que se realizan por los diversos campeonatos. Sin exageración de ninguna especie, puede decirse que el noventa por ciento de los incidentes que se producen en las canchas, son provocadas ya por la ineptitud de los jueces, generalmente no oficiales, o bien por la falta de autoridad que demuestran en el desempeño de sus funciones. Las grandes facilidades que se les ha dado para dirigir encuentros, la excesiva confianza depositada en ellos al designárseles para dirigir partidos que, por su importancia, necesitaban árbitros de otras condiciones, la falta de correctivos severos para aquellas instituciones en cuyas canchas los jueces eran tratados sin la consideración que merece un representante oficial de la primera entidad del football, la ineficacia de las formas que se han empleado para evitar descontentos, todo en fin, ha contribuído para quitarles la autoridad suprema que los reglamentos del football acuerdan a los árbitros durante su presencia en las canchas.

Es indispensable que nuestras Asociaciones tomen, cuanto antes, medidas prácticas tendientes a resolver las deficiencias indicadas.

CICLISMO

EL CAMPEON ALEJANDRO VIDAL.—Un rudo golpe recibirán nuestros aficionados al pedal al imponerse de la noticia de que Alejandro Vidal se retira de las pistas: su espíritu patriótico y su deber de chileno lo obligan a ello.

Es Alejandro Vidal el verdadero exponente del ciclismo nacional; es el único campeón que ha actuado en nuestras pistas sin haber sufrido jamás una derrota concluyente.

Se inició en las pistas en el año 1912.

Ha defendido durante 7 años y siempre con éxito creciente, los colores del Club Ciclista Centenario. Enumerar los interminables triunfos sería un trabajo arduo, pues de 300 carreras y campeonatos que ha disputado habrá perdido 20. Basta recordar sus más sonadas victorias de estos últimos tiempos en que se ha clasificado el "as de los ases" del pedal.

Ha ganado los más importantes campeonatos tales como "Las 5 horas", en que derrota a lo más escogido del ciclismo chileno; prueba en que tomaba parte la flor del pedal, tanto santiaguina como porteña y rancagüina.

El 26 de Enero del presente año, sufre una derrota de parte de una nueva estrella del pedal, más esto no le desanima. Al contrario, cobra mayores bríos, su preparación se hace más metódica y el 16 del presente toma la revancha en forma definitiva, para retirarse después a cumplir con el deber que la patria le impone.

Modesto y caballeroso, ha sabido captarse las simpatías de sus innumerables admiradores, que como un estímulo le llaman cariñosamente "el zorro".

AJEDREZ

CENTRO DE AJEDREZ.— Nuestros aficionados conocerán la hermosa partida que insertamos hoy, jugada entre el científico campeón Dr. Pedro Brunswig y el antiguo campeón chileno don Ismael Silva. Es en realidad ésta la más bonita partida jugada en el último campeonato, donde el señor Silva, a quien simpáticamente se le llama "el maestro", demostró una vez más sus extraordinarias cualidades para el ajedrez. Es además uno de los más entusiastas y antiguos campeones del ajedrez en Chile. Su juego es por excelencia el de combinaciones, demostrando siempre mucha inteligencia y carácter.

Las blancas eran conducidas por "el maestro" y las negras por el Dr. Brunswig.

	Blancas	Negras
1)	P4R	P4R
2)	C3AR	C3AD
3)	A4AD	C3AR
4)	P3D	A4AD
5)	O-O	P3D
6)	A3R	A3CD
7)	C3AD	P3TR
8)	AXA	PTxA
9)	P4D	A5CR
10)	PxP	CxP
11)	A2R	O-O
12)	C4D	P3AD
13)	AxA	C3ADxA
14)	P3TR	C3AR
15)	P4AR	C5AD
16)	D2R	P4CD
17)	P3CD	D3C
18)	TR1D	C4TD
19)	R1T	P5CD
20)	C4TD	D2AD
21)	C5AR!	P4CD
22)	TxPD!	PxC
23)	TxC!!	TD1R
24)	D4CR	P3CR
25)	P5R	R2T
26)	D4T!	

Y las blancas darán mate en pocas jugadas más.

AGUA DE
PANIMAVIDA
Pídala en el centro por Teléfono No. 1890 a
Alfredo Blanchard
el importador de licores finos, cigarros Habanos y TE
Calle Bandera No. 176

TURF

VALPARAISO SPORTING CLUB

LAS CARRERAS DE AYER

Bayaceto en el "Juan Mathews"

Con una tarde de temperatura agradable, se realizó la reunión de carreras, ayer en Viña del Mar. La concurrencia fué numerosa, y el entusiasmo no decayó un sólo momento, contribuyendo en esta forma al éxito de la reunión.

La nota sobresaliente del programa la constituía, el clásico "Juan Mathews", carrera que se presentaron a disputar todos los anotados. El numeroso lote fué objeto en el paseo por el Paddock, de un detenido examen de parte de la concurrencia, que no tituheó en hacer favorito a Brick, que era a nuestro juicio el que sobresalía en preparación.

Cumplidos los requisitos necesarios, el lote fué puesto a las órdenes de Starter, el que no tardó en ponerlo, en carrera, siendo Germán el primero en tomar la delantera, seguido de Tirteo, Bright Girl y Brick, quedando al fondo Bayaceto. El tren desde el comienzo fué demasiado severo, y el leader, corría en forma fácil y desenvuelta. La carrera no tuvo alternativas, hasta frente al poste de los 1.000 metros donde Tirteo y Alice Belle, se acercaron a Germán, al mismo tiempo que Bayaceto, se movía desde el centro del grupo. En la curva Tirteo, quiso dominar al puntero, pero éste repelió el ataque, desprendiéndose de su porfiado rival. En la recta, la carrera adquirió su período de expectación, pues mientras Germán parecía tener el triunfo asegurado, Bayaceto se hacía presente con grandes bríos, y dando cuenta de Tirteo, entró a ofrecer lucha a Germán, al que dominó en seguida sin mayor esfuerzo, trasponiendo el disco con un cuerpo de ventaja sobre Germán, que precedió por escasa distancia a Tirteo. Cuarto entró Alice Belle. El tiempo empleado en la carrera, por el hijo de Alanés, fué de 2.43.

Vueltos los competidores al Paddock, Bayaceto y su propietario, fueron objetos de manifestaciones hostiles, de parte de la concurrencia, que creyó verse defraudada, por la mala perfomance, producida por el hijo de Alanés, el Domingo pasado.

Por nuestra parte nos abstendremos de hacer comentarios sobre la carrera, hasta no saber la resolución que tomen los señores comisarios del Valparaiso Sporting Club, ya, que ayer mismo, citaron a declarar a los jockey, que habían conducido a Bayaceto en sus presentaciones anteriores.

La tarde empezó con el premio Nabot, sobre 1.600 metros, donde Fatherless, se encargó de adjudicarse el premio.

Trás breve espera, el lote fué lanzado en carrera, siendo Fatherless el encargado de señalar el camino, quedando en segundo término Endimión y a continuación Silver Lassie y Crítica. En esta colocación giró el pequeño grupo la curva, donde Endimión, cargó sobre el puntero, al mismo tiempo que Silver Lassie y Herculano se hacían presente; pero a pesar de los esfuerzos de sus perseguidores, pudo el pupilo del señor Prain, alcanzar la raya escoltado por Endimión, a dos y medio cuerpo. Tercero entró Terculano, a dos cuerpos delante de Silver Lassie. Tiempo: 1.39 1|5.

En la segunda carrera por primera vez alcanzaron el triunfo, los colores del distinguido sportsman porteño señor Ricardo Court, conducidos, por Paraíso, el que repartió un regular dividendo.

Puesto el lote en acción, Embrollona, pero al frente, perseguida por Foglia y Capucine, los demás escalonados con Glengarry al fondo. Girada la curva, Foglia, se hizo cargo de la carrera, altura donde Capucine también entró alternar con la puntera y, cuando el premio parecía circunscripto a éstas, Paraíso se hizo presente en una incontenible atropellada y dando cuenta de ellos, se adjudicó el triunfo con dos cuerpos de ventaja sobre Capucine, que precedió a Tinkabelle, por 3|4 de cuerpo. Cuarto Embrollona. Tiempo: 1.25 4|5.

En la prueba para productos de dos años no ganadores, el triunfo correspondió a Gran Mogol que lo obtuvo con relativa facilidad.

Puesto el lote a las órdenes del Starter, Reflejo II, se lanzó a la punta, seguido por Aceituna y Sun Light quedando más atrás Deporte y Levien. En la curva Aceituna, pasó a comandar el lote, colocación que conservó hasta frente de las galerías, donde Gran Mogol, en una incontenible atropellada, pasó al frente para terminar la distancia con tres cuerpos de ventaja sobre Deporte, que precedió a Sun Light por un pescueso. Cuarto entró Levien. Tiempo: 1.1 3|5.

En la quinta carrera, Gladiadora, estrechamente alcanzó el triunfo sobre Pencahue.

Alineados los competidores el juez no tardó, en darles paso, siendo Triaca la primera en lucir sus colores adelante; para ser desalojada inmediatamente por Gladiadora que imprimió un tren algo violento. Más atrás se colocaron Cadorna, Pau, Pencahue, Minx y al fondo Defensa. En esta forma apareció el numeroso grupo en el derecho, donde Pencahue inició su ataque sobre la puntera, y ambos en reñida lucha, se fueron hasta el disco mismo, el que los sorprendió en el momento que Gladiadora mantenía, un pescuezo sobre su tenaz rival. Tercero a una cabeza, quedó Cadorna, delante de Minx. Tiempo: 1.1.

La partida del premio Ninbus, demoró largo rato, debido a las nerviosidades de Pichunga y Fernet, correspondiendo la victoria a Corchea, que estaba cotizada en los últimos lugares.

Después de larga espera ante las huinchas, debido a las nerviosidades de Fernet y Pichunga, la salida se dió con Titanic adelante hostilizado por Amurat y Corchea, quedando al fondo Pichunga. En la recta, Amurat se apareó al leader, al mismo tiempo que Corchea, descontaba terreno con facilidad y bastante exigida pudo dar cuenta de sus enemigos, y resistir en los metros finales el avance de Fernet, al que batió por sólo una cabeza. Tercero a media cabeza que Titanic, delante de Amurat. Tiempo: 1.24 4|5.

La tarde terminó, con el handicap de velocidad, premio Newminster, sobre 1.000 metros.

Después de breve espera, el lote fué puesto en acción, y se alternaron en el puesto delantero, en las primeras distancias Ruric, Rústico, Botánica y Ocampo, quedando por fin Rústico en el lugar de avanzada. El leader con un tren endemoniado, desembocó en la recta con un cuerpo de luz sobre el resto del lote, que venía encabezado por Locura. Frente a las tribunas de segunda, Alvia y Botánica cargaron sobre el puntero, ataque que pudo resistir sin mayor apremio el hijo de Alanés, para cruzar la meta con tres cuartos de cuerpo sobre Alvia. Tercero a medio cuerpo, quedó Botánica, delante de Sensata. Tiempo: 1.0 3|5.

RESULTADOS GENERALES

Primera carrera

Premio Nabot.—1.600 metros. — $ 2,500 al 1.o y 250 al 2.o

	G.	P.
1.o Fatherless, 57 kilos, 3 años, por Eclair o Lauderdale y Unnamed, del señor F. C. Prain, jockey M. Verdejo.	262	131
2.o Endimión, 51 1|4, F. Rozas.	58	25
3.o Herculano, 55 1|4 S. Ponce.	97	65
4.o Silver Lassie, 56, S. Miranda.	370	150
Crítica, 46, J. Arancibia	97	59
	884	430

Ganado por 2 1|2 cuerpo; el 3.o a 2 cuerpos.
Tiempo: 1.39 1|5.
No corrió Foglia 53.

Dividendos de Tribunas, unidad de $ 10.00

Ganador de Fatherless.	$ 30.40
Placé de id.	18.80
Id. de Endimión.	56.20

Dividendos de Galerías, unidad de $ 5.00

Ganador de Fatherless	$ 16.10
Placé de id.	9.80
Id. de Endimión.	15.90

Dividendos de Viña del Mar

Ganador de Fatherless.	$ 34.20
Placé de id.	20.80
Id. de Endimión.	27.30

Segunda carrera

Premio Nickel.— 1,400 metros.— $ 3,000 al 1.o y 300 al 2.o

	G.	P.
1.o Paraíso, 46 kilos, 3 años, por Pirapó y Safo del señor R. Court, jockey J. Oregón.	90	96
2.o Capucine, 55, S. Miranda.	257	159
3.o Tinkabelle, 57, R. Díaz.	277	173
4.o Embrollona, 46, Ar. Silva.	180	91
Glengarry, 58, P. Herrera.	103	77
Willingly, 56, M. Baeza	117	67
Portales, 50, J. Zapata.	64	30
Foglia, 47, H. Ramírez.	267	173
Farinette, 40.3, Alf. Silva.	39	24
	1394	880

Ganado por 2 cuerpos; el 3.o a 3 cuerpos.
Tiempo: 1.25 4|5.
No corrió Foquita 58.

Dividendos de Tribunas, unidad de $ 10.00

Ganador de Paraíso.	$ 139.40
Placé de id.	23.00
Id. de Capucine.	17.80
Id. de Tinkabelle.	17.60

Dividendos de Galerías, unidad de $ 5.00

Ganador de Paraíso.	$ 57.80
Placé de id.	11.40
Id. de Capucine.	8.40
Id. de Tinkabelle.	8.40

Dividendos de Viña del Mar

Ganador de Paraíso.	$ 187.50
Placé de id.	35.70
Id. de Capucine	20.00
Id. de Tinkabelle.	19.00

Tercera carrera

Premio Nougat.—1,000 metros.— $ 3,500 al 1.o y 350 al 2.o.

	G.	P.
1.o Gran Mogol, 56 kilos, 2 años, por Eclair II y Lady Blanca, del señor S. Urrutia, jokey M. Verdejo.	201	126
2.o Deporte, 56, H. Contreras.	58	32
3.o Sunlight, 54, S. Miranda.	312	244
4.o Levien, 56, F. Rozas.	187	115
Afilador, 56, P. Herrera.	15	18
Reflejo, 56, J. Salfate	136	74
Aceituna, 54, S. Ponce	149	106
Galana, 54, I. Madrid.	215	149
Mala Noticia, 54, J. F. Bernal.	132	106
	1405	963

Ganado por 3 cuerpos; el 3.o a 1|2 pescuezo.
Tiempo: 1. 1 3|5.

Dividendos de Tribunas, unidad de $ 10.00

Ganador de Gran Mogol.	$ 62.90
Placé de id.	22.30
Id. de Deporte.	58.40
Id. de Sunlight.	16.30

Dividendos de Galerías, unidad de $ 5.00

Ganador de Gran Mogol.	$ 33.00
Placé de id.	10.10
Id. de Deporte.	25.50
Id. de Sunlight.	9.40

Dividendos de Viña del Mar

Ganador de Gran Mogol.	$ 72.00
Placé de id.	21.00
Id. de Deporte.	43.80
Id. de Sunlight.	17.00

Cuarta carrera

Premio Juan Matthews (clásico). —$ 8,000 al 1.o, 800 al 2.o y 400 al 3.o

	G.	P.
1.o Bayaceto, 57 kilos, 4 años, por Alanés y Brújula, del señor L. Ramírez T., jockey V. Jara.	234	100
2.o Germán, 52, H. Michaels.	106	78
3.o Tirteo, 46, H. Ramírez.	107	86
4.o Alice Belle, 40, Alf. Silva.	62	57
Captain, 63, J. Salfate	210	111
Priorato, 58, S. Ponce	194	127
Brick, 57, E. Carrillo.	586	298
Cervantes, 55, M. Baeza.	263	101
Bright Girl, 53, M. Gamboa.	53	29
Sydney, 52, R. Díaz	181	44
Gull, 51, M. Pérez.	241	224
Majuelo, 48, A. Molin	146	96
Turpin, 47, Arm. Silva	168	100

Ganado por 1 cuerpo; el 3.o a 1|2 cuerpo.
Tiempo: 2.43.

Dividendos de Tribunas, unidad de $ 10.00

Ganador de Bayaceto.	$ 96.60
Placé de id.	45.70
Id. de Germán.	55.80
Id. de Tirteo.	51.60

Dividendos de Galerías, unidad de $ 5.00

Ganador de Bayaceto.	$ 37.70
Placé de id.	14.80
Id. de Germán.	34.70
Id. de Tirteo.	36.90

Dividendos de Viña del Mar

Ganador de Bayaceto.	$ 124.80
Placé de id.	35.40
Id. de Germán.	55.30
Id. de Tirteo.	57.00

Quinta carrera

Premio Nelson.—1000 metros. — $ 2,500 al 1.o y 250 al 2.o

	G.	P.
1.o Gladiadora, 49 kilos, 3 años, por Le Samaritain y Palestra, del Stud Alex Malva, jockey H. Contreras.	266	135
2.o Pencahue, 51, M. Verdejo.	169	108
3.o Cadorna, 51, P. P. Quezada.	164	130
Minx, 50, P. Rebolledo	535	263
Chiflón, 60, E. Carrillo	107	48
Triaca, 58, M. Pérez.	180	85
Vizcaíno, 52, M. Gamboa.	135	87
Pau, 48, J. Osorio.	137	80
Malmaison, 46, J. Oregón.	67	61
Guabiyú, 45, J. Arancibia.	134	102
Defensa, 44, Alf. Silva	37	34
Alboroto II, 43, Ar. Silva.	28	18
Trocadero, 40, H. Ramírez.	19	16
	1976	1167

Ganado por 1 pescuezo; el 3.o a 1 cabeza.
Tiempo: 1.1.
No corrió Cápsula 50.

Dividendos de Tribunas, unidad de $ 10.00

Ganador de Gladiadora.	$ 66.90
Placé de id.	26.70
Id. de Pencahue.	30.90
Id. de Cadorna.	27.40

Dividendos de Galerías, unidad de $ 5.00

Ganador de Galdiadora.	$ 53.00
Placé de id.	18.60
Id. de Pencahue.	15.80
Id. de Cadorna.	14.10

Dividendos de Viña del Mar

Ganador de Gladiadora.	$ 173.70
Placé de id.	46.70
Id. de Pencahue.	24.20
Id. de Cadorna.	38.70

Sexta carrera

Premio Nimbus.—1,400 metros.— $ 3,000 al 1.o y 300 al 2.o

	G.	P.
1.o Corchea, 50 kilos, 4 años, por Burlesco y Bombonnaise, del Stud El Parque, jockey M. Gamboa.	220	82
2.o Fernet, 64, P. Rebolledo.	537	187
3.o Titanic, 48, J. Oregón.	400	149
4.o Amurat, 56, J. Salfate.	513	208
Normandía, 59, S. Ponce.	228	81
Pichunga, 40, Alf. Silva.	112	80
	2010	787

Ganado por 1 cabeza; el 3.o a 1|2 cabeza.
Tiempo: 1.25 4|5.
No corrió Orcajo 47.

Dividendos de Tribunas, unidad de $ 10.00

Ganador de Corchea.	$ 82.20
Placé de id.	36.80
Id. de Fernet.	21.70

Dividendos de Galerías, unidad de $ 5.00

Ganador de Corchea.	$ 42.00
Placé de id.	18.30
Id. de Fernet.	12.70

Dividendos de Viña del Mar

Ganador de Corchea.	$ 71.30
Placé de id.	25.30
Id. de Fernet.	19.90

Séptima carrera

Premio Newminster.— 1,000 metros.—$ 2,500 al 1.o y 250 al 2.o

	G.	P.
1.o Rústico, 46 kilos, 4 años, por Alanés y Rusia, del señor G. Schlack, jockey H. Ramírez	297	196
2.o Alvia, 65, E. Carrillo.	391	178
3.o Botánica, 56, V. Jara.	347	148
4.o Sensata, 48, M. Gamboa.	144	90
Guardián, 59, M. Pérez	101	73
Girasol, 56, H. Michaels	164	74
Ocampo, 55, P. Rebolledo.	296	132
Pisanella, 53, M. Verdejo.	202	25
Locura, 43, Alf. Silva	—	51
Crecy, 52, J. Oregón.	357	165
Rex White, 52, P. P. Quezada.	157	62
Baldramina, 42, R. Meza.	88	51
Ruric, 42, J. Osorio	159	75
	2703	1320

Ganado por 3|4 cuerpos; el 3.o a 1|2 cuerpo.
Tiempo: 1 3|5.

Dividendos de Tribunas, unidad de $ 10.00

Ganador de Rústico.	$ 81.90
Placé de id.	21.30
Id. de Alvia.	22.50
Id. de Botánica.	25.00

Dividondos de Galerías, unidad de $ 5.00

Ganador de Rústico.	$ 68.30
Placé de id.	20.00
Id. de Alvia.	15.50
Id. de Botánica.	13.70

Dividendos de Viña del Mar

Ganador de Rústico.	$ 76.70
Placé de id.	30.40
Id. de Alvia.	25.60
Id. de Botánica.	22.10

HIPODROMO CHILE

LAS CARRERAS DE AYER

Con la concurrencia de costumbre se efectuó la reunión de la mañana en este Hipódromo. La cátedra, como siempre, estuvo algo desgraciada; pues tuvo que soportar las sorpresas proporcionadas por Niágara y Lochinwar, que pagaron los más altos dividendos de la mañana.

Se dió comienzo a la reunión con el premio Nerry, sobre 600 metros, prueba reservada para productos de dos años no ganadores, en la cual el público no trepidó en hacer favorita a Liorna; la que correspondió ampliamente a la confianza en ella depositada. Dada la señal, en un buen momento, el pequeño lote se movió en muy buenas condiciones, siendo Liorna la primera en lucir sus colores, colocándose a continuación Don Chimba, Cefó, Teruca y los demás; sin que esta colocación sufriera variantes dignas de mención, los competidores llegaron al derecho, y la puntera, sin ser amagada, en ningún momento, traspuso el disco, conservando un cuarto de cuerpo sobre Don Chimba, que precedió por medio cuerpo a Teruca. Cuarto Cefó.

Tras larga espera, debido a las nerviosidades de Corza, Burrito y Sa Nó, en la carrera siguiente, la partida se dió en buenas condiciones, siendo Burrito y Gregorita los primeros en tomar la dirección de la carrera, seguidos de Pasatiempo, Radium, y los demás sin colocación definida con Pastor, en el fondo, cuyo jinete, N. Astudillo, corrió cerca de cien metros en el pescuezo, pudiendo montar bien y seguir el tren de carrera a unos cincuenta metros del grupo. En esta forma, los competidores giraron la curva donde Radium, acortando la distancia que los separaba de los punteros, les dió caza y, empeñados en lucha al rigor de látigo, hasta la meta, donde Radium, pudo obtener un cuerpo de ventaja sobre Burrito; tercero Viñita y cuarto Miseria.

En la tercera carrera, Niágara, injustamente olvidada, en las cotizaciones, se encargó de señalar el camino a sus contendores, y cortándose hasta unos tres cuerpos del grupo, que cerraba Traidor, desembocó en la recta, donde, sin enemigos con quienes luchar, llegó al disco, con un pescuezo de ventaja sobre Fragata, que al final atropelló fuerte. Tercero quedó Ivy White, delante de Lag.

En la cuarta carrera, el triunfo correspondió a Tarff, que se encontraba medianamente cotizada en las apuestas.

Puesto el lote en movimiento, Caupolicán y Galia, se disputaron la delantera, quedando a continuación Tarff, Practicanta y Couturiére, con Flor de la Pasión al fondo. En este orden, llegaron al derecho, donde Tarff, inició un avance, con el cual pudo colocarse en el puesto de avanzada, para resistir en los últimos metros una violenta atropellada de parte de Barbarroja y Practicanta, que empataron el segundo lugar. Cuarto llegó Galia.

La prueba de fondo, la constituía, el handicap sobre 1,900 metros del premio Ninon.

Tras breve espera, ante las huinchas, la señal se dió en magníficas condiciones, tomando en el acto la delantera Mrs. Joe y Lochinwar, los que se distanciaron del resto del grupo, hasta unos cuatro cuerpos, sosteniendo ambos recia lucha, que resultó de fatales consecuencias para Mrs. Joe, que fué retrogrando y batida a la entrada de la tierra derecha. Dueño Lochinwar de la situación, y sin ser inquietado, terminó la distancia escoltado a dos cuerpos por Leoncillo, que precedió por media cabeza a Música. Cuarto entró Duke.

La mañana terminó con el handicap de velocidad, del premio Nervy, sobre 800 metros, donde Remadora, obtuvo un laborioso triunfo sobre Personaje, al que batió escasamente, por media cabeza. Tercero remató Girl, a tres cuerpos, delante de Rolandito.

RESULTADOS GENERALES

Premio Nerry.—Distancia 600 metros.—Premio $ 800 al 1.o y 100 al 2.o

1.o Liorna, con 53 kilos, 2 años, por Rolando y Alice A. Dale, del Stud Liguria, jockey C. Pombet; 2.o Don Chimba, con 52; 3.o Teruca, con 50; 4.o Cefó, con 53.

No placé: Camarguito, 56; Tanguera, 54; Brumita, 52; Uranie, 51.

No corrió: Alianza II, 49.

Ganado por 1|4 cuerpo; el tercero a medio cuerpo.

Tiempo: 0.35 1|5.

Apuestas mutuas de Tribunas Unidad de $ 5

Ganador de Liorna	$ 10.10
Placé de id.	5.90
Id. de Don Chimba	6.50
Id. de Teruca	9.10

Apuestas mutuas de Galerías Unidad de $ 2

Ganador de Liorna	$ 3.80
Placé de id.	2.50
Id. de Don Chimba	2.50
Id. de Teruca	3.60

Segunda carrera

Premio Nervy.—1.a serie.—Distancia: 800 metros.—Premio: $ 600 al 1.o y 100 al 2.o

1.o Radium, con 63 kilos ,6 años, por E. Novelli y Chilena, del señor U. Verdugo, jockey U. Núñez; 2.o Burrito, con 44; 3.o Viñita, con 58; 4.o Miseria, con 42.

No placé: Corza, 58; Gregorita, 54; Pasatiempo, 53; Calamón, 51; Mayreno, 50; My Friend, 49; Nail, 47; Belle, 45; Sa Nó, 44; Pastor, 43; Pyjama, 42.

No corrió Lindísima, 50.

Ganado por un cuerpo; el tercero a un cuerpo.

Tiempo: 0.48 2|5.

Apuestas mutuas de Tribunas Unidad de $ 5

Ganador de Radium	$ 14.50
Placé de id.	7.70
Id. de Burrito	15.90
Id. de Viñita	9.70

Apuestas mutuas de Galerías Unidad de $ 2

Ganador de Radium	$ 5.10
Placé de id.	2.90
Id. de Burrito	7.00
Id. de Viñita.	2.90

Tercera carrera

Premio Neclo.—2.a serie.—Distancia: 1,200 metros.—Premio: $ 1,000 al 1.o y 200 al 2.o

1.o Niágara, con 48 kilos, 3 años, por Marte II y Canadá II, del Stud Titán, jockey J. Pinto; 2.o Fragata, con 47; 3.o Ivy White, con 57; 4.o Lag, con 54.

No placé: Regata, 58; Océano, 56; Temeraria, 55; Vitela, 55; Paladín, 52; Silly, 50; Blue and White, 49; Traidor, 46.

No corrieron: Jacob, 56; Rasqueta, 54.

Ganado por un pescuezo; el tercero a 3|4 de cuerpo.

Tiempo: 1.13 4|5.

Apuestas mutuas de Tribunas Unidad de $ 5

Ganador de Niágara	$ 84.20
Placé de id.	15.80
Id. de Fragata	13.70
Id. de Ivy White	47.30

Apuestas mutuas de Galerías Unidad de $ 2

Ganador de Niágara	$ 40.30
Placé de id.	3.00
Id. de Fragata	6.30
Id. de Ivy White	19.50

Cuarta carrera

Premio Necio.—1.a serie.—Distancia: 1,200 metros.—Premio: $ 1,000 al 1.o y 200 al 2.o

1.o Tarff, con 52 kilos, 4 años, por Alanés y Sfax, del señor M. Araya, jockey L. Araya; 2.o Barbarroja, con 53; 2.o Practicanta, con 51; 4.o Galia, con 57.

No placé: Whisky Sower, 58; Couturiere, 50; Floriser, 49; Flor de la Pasión, 48; Bow, 46; Caupolicán, 43.

No corrió Escoria, 42.

Ganado por medio cuerpo; el tercero en empate.

Apuestas mutuas de Tribunas Unidad de $ 5

Ganador de Tarff	$ 48.50
Placé de Id.	10.60
Id. de Barbarroja.	7.20
Id. de Practicanta	14.00

Apuestas mutuas de Galerías Unidad de $ 2

Ganador de Tarff	$ 17.20
Placé de id.	3.70
Id. de Barbarroja	2.70
Id. de Practicanta	4.10

Quinta carrera

Premio Ninón.—Distancia: 1,900 metros.—Premio: $ 1,500 al 1.o y 200 al 2.o

1.o Lochinwar, con 47 kilos, 4 años, por Alanés y Myosotis, del señor L. Troncoso, jockey J. Montaner; 2.o Leoncillo, con 49; 3.o Música, con 50; Duke, con 54.

No placé: Mrs. Yoe, 60; Pizarro II, 57; Cultura, 52; Rolanda, 48; Mabille, 47; Pocochay, 46; Chavala, 46.

No corrieron: Viajero, 58; Juliano, 55; Girger, 45; St. Gaudens, 40.

Ganado por dos cuerpos; el tercero a media cabeza.

Tiempo: 1.59.

Apuestas mutuas de Tribunas Unidad de $ 5

Ganador de Lochinwar	$ 141.10
Placé de id.	33.00
Id. de Leoncillo	20.60
Id. de Música	13.60

Apuestas mutuas de Galerías Unidad de $ 2

Ganador de Lochinwar	$ 65.80
Placé de id.	12.80
Id. de Leoncillo	8.80
Id. de Música.	4.60

Sexta carrera

Premio Nervy.—2.a ser'e —Distancia: 800 metros.—Premio: $ 600 al 1.o y 100 al 2.o

1.o Remadora, con 55 kilos, 6 años, por H. Strikes y Chilena, del señor U. Verdugo, jockey U. Núñez; 2.o Personaje, con 52; 3.o Girl, con 50; 4.o Rolandita, con 48.

No placé: Torcuato, 60; Candelilla, 56; Date, 54; Bruja, 52; Juvenil, 49; Torcuata, 48; Indian Chieff, 47; Edris, 46; Pelucón, 45; Elegantón, 42.

No corrió Agorera, 40.

Ganado por media cabeza; el tercero a tres cuerpos.

Tiempo: 0.47 1|5.

Apuestas mutuas de Tribunas Unidad de $ 5

Ganador de Remadora	$ 16.80
Placé de id.	7.90
Id. de Personaje	8.60
Id. de Girl.	13.40

Apuestas mutuas de Galerías Unidad de $ 2

Ganador de Remadora	$ 5.10
Placé de id.	3.10
Id. de Personaje	4.20
Id. de Girl.	5.60

PRONOSTICOS DE LA PRENSA

Con el resultado de ayer, la posición de los diarios y revistas de Santiago ha quedado como sigue:

		G.	P.
1	Deutsche Zeitung	29	121
2	El Eco Sportivo	27	129
3	El Derby	26	131
4	El Mercurio	24	127
5	Las Ultimas Noticias.	24	118
6	La Patria de los Aliados	24	117
7	El Diario Ilustrado	23	146
8	La Nación	20	133
9	La Unión	20	97
10	El Tiempo Nuevo	19	105
11	La Semana Cinematográfica	18	127
12	Zig-Zag	18	113
13	Yo sé todo	18	101
14	El Brujo del Turf	16	122
15	La Patrie	16	113

Hipódromo Chile

		G.	P.
1	La Unión	65	283
2	El Derby	59	290
3	El Diario Ilustrado	58	302
4	El Mercurio	57	307
5	La Patria de los Aliados	56	301
6	El Brujo del Turf	63	302
7	Las Ultimas Noticias	52	290
8	La Nación	50	292
9	Yo sé Todo	44	297
10	Deutsche Zeitung.	44	252
11	El Eco Sportivo	39	233

NOTICIAS DIVERSAS

Preparadores de los ganadores de ayer en ambos Hipódromos:

Viña del Mar

Fatherless, F. Rojas.
Paraíso, F. Rojas.
Gran Mogol, D. Sandoval.
Bayaceto, R. Pastene.
Gladiadora, P. Maldini.
Corchea, M. Cubillos.
Rústico, R. Amaro.

Hipódromo Chile

Liorna, A. González.
Radium, O. Fuenzalida.
Niágara, S. González.
Tarff, M. Collao.
Lochinwar, J. Molina.
Remadora, O. Fuenzalida.

APERTURA DE INSCRIPCIONES

Viña del Mar

I. Premio Orzil.—1,400 metros.—Para caballos nacidos en el país, no ganadores en la temporada y que se rematen por $ 3,000.—Peso: 58 kilos.—Descargo de 2 kilos por cada $ 500 menos en el avalúo.—Entrada: $ 20.—Premios: $ 2,000 al 1.o y 200 al 2.o

II. Premio Orville.—800 metros.—Para productos de años que no hayan ganado carreras reglamentarias o clásicas.—Peso: 54 kilos.—Recargo de 3 kilos a los ganadores de una carrera y de 5 kilos a ganadores de dos o más.—Descargo extra de 3 a los nacidos en Chile y descargo a los perdedores de 1 kilo por cada carrera perdida.—Entrada: $ 25.—Premios: $ 2,500 al 1.o y 250 al 2.o

III. Premio Order.—1,400 metros.—Para caballos que no hayan ganado más de $ 10,000.—Peso: 50 kilos.—Recargo de 1 kilo por cada $ 1,000 o fracción mayor de $ 500 ganados.—Descargo extra de 5 kilos a los que no hayan ganado en esta temporada.—Entrada: $ 20.—Premios: $ 2,000 al 1.o y 200 al 2.o

IV. Premio Orme.—1,600 metros.—Para Omnium.—Handicap.—Entrada: $ 30.—Premios: $ 3,000 al 1.o y 300 al 2.o

V. Premio Orange.—1,400 metros.—Para caballos perdedores en la temporada.—Handicap.—Entrada: $ 20.—Premios: $ 2,000 al 1.o y 200 al 2.o

VI. Premio Otis.—1,000 metros.—Para caballos perdedores en la temporada y para todo caballo que no haya ganado más de $ 5,000 desde que corre.—Handicap.—Entrada: $ 20.—Premios: $ 2,000 al 1.o y 200 al 2.o.

Hipódromo Chile

I. Premio No Miguel.—Para animales que se avalúen para rematarse en $ 3,000.—Peso de reglamento.—Descargo de 1 kilo por cada $ 250 menos en el avalúo.—Inscripción: $ 20.—Premios: $ 1,000 al 1.o y 100 al 2.o—Distancia: 1,100 metros.

II. Premio No José.—Para hacks no ganadores.—Peso de reglamento.—Descargo a perdedores de 1 kilo por carrera perdida.—Inscripción: 15 pesos.—Premios: $ 600 al 1.o y 100 al 2.o—Distancia: 800 metros.

III. Premio No Antonio.—Omnium.—Handicap.—Inscripción: $ 15.—Premios: $ 700 al 1.o y 100 al 2.o—Distancia: 600 metros.

IV. Premio Nipa.—Omnium Handicap.—Inscripción: $ 20.—Premios: $ 1,000 al 1.o y 200 al 2.o—Distancia: 900 metros.

V. Premio Natita.—Omnium Handicap.—Inscripción: $ 20.—Premios: $ 1,200 al 1.o y 200 al 2.o—Distancia: 1,500 metros.

Farmacia y Droguería
CENTRAL
Estado 349, al lado de la casa Gath y Chaves.

El Gran Remedio Universal
el único comprobado por medio de la radiografía que cura la tuberculosis (tisis). Pruebas a la vista. Afamado desde 1887. Cura radicalmente: cáncer, gangrena, sífilis, enfermedades hígado, riñones, del estómago, Nitro Ozona, Lowe-Weisslog, pulmones, bronquitis, faringitis, asma, hipertrofia, diabetes, albuminuria, reumatismo, hidropesía, obesidad, raquitismo, epilepsia, apoplegía, anemia, catarro intestinal, disentería, apendicitis, peritonitis, almorranas, fístulas, furunculosis, heridas, úlceras, tumores, contusiones, quemaduras, picaduras venenosas, enfermedades piel, sangre, enfermedades secretas. Prodigioso en aneurisma, en enfermedades del corazón, cerebro, vista, espina dorsal, etc. Viruela, peste negra, hemorragia, peste bubónica, tifus, pestes y fiebres en general, son vencidas a las pocas horas con repetidos lavados intestinales y tomas. Igual tratamiento para demás enfermedades. Catecismo Nitro-Ozona, consúltelo todo enfermo, sea cual fuere el mal, encontrará el medio seguro de sanar radicalmente. Remítolo gratis a quien lo pida.
LUIS LOWE,
Casilla 832.—Claras 149.—Santiago.—Droguería Daube y Boticas principales

EL DEPARTAMENTO DE AVISOS
Atiende de las 9 hs. a las 22 hs.
(Hora antigua: 9 A. M. a 10 P. M.)
TELEFONO 3113

• AVISOS ECONOMICOS •

Descuentos: De 5 a 10 publicaciones seguidas, 5%.— De 11 a 20, 10%.—De 21 a 30, 15%

AVISOS ECONOMICOS
TARIFA
Cada palabra (minimum 6 palabras por aviso) . . $ 0.05

INFORMACIONES COMERCIALES

MERCADO DE METALES

Cobre

La cotización del cobre en Londres el día 27 fué de £ 77.

La cotización de plaza es como sigue por quintal métrico, entregable a bordo:

Cobre en barra, 144.15.
Ejes de 50 o|o, 63.35.
Escala de 1.44.
Mineral de 10 o|o, 7.64.
Escala de 86 1|2.
Cambio comercial, 9 5|8.

Plata

La cotización de la plata en Londres el 27 fué de 48 7|16 por onza.

La cotización de plaza por plata en barra a bordo es de $ 35.95 por marco.

Salitre

Cotizamos el quintal:
95 o|o inmediato a 10|1.
96 o|o y 1 o|o, a 10|5.

Carbón

Cotizamos el carbón de piedra extranjero, por tonelada:
Cardiff Steam, nominal.
West Hartley, nominal.
Nacional, 95 a 110.
Americano, 100 a 105.
Australiano, nominal.
Según puertos, marcas y fecha de entrega.

JACKSON y Co.
Corredores, Valparaíso.

MATADERO PUBLICO

ENCIERRA PARA HOY

Marzo 31.

Ayer se efectuó en los corrales del Matadero Público la siguiente encierra de ganado para la venta de hoy:

Ganado grande

Bueyes	47
Novillos	75
Vacas	237
En vara	16
	375

Ganado menor

Corderos	819
Cerdos	285
Terneros	54
	1158

PRECIOS DE LAS CARNES

Marzo 30.

	Clase	Por kilos		
Carne buey	1.a	1.06	a	1.10
Idd. id	2.a	0.95	a	1.04
Id. id	3.a	0.50	a	0.90
Id. novillo	1.a	1.04	a	1.08
Id. id.	2.a	0.90	a	1.02
Id. id.	3.a	0.50	a	0.90
Id. vaca	1.a	1.04	a	1.08
Id. id.	2.a	0.95	a	1.02
Id. id.	3.a	0.50	a	0.90
Id. cordero	1.a		a	1.30
Id. id.	2.a	1.10	a	1.20
Id. id.	3.a	0.80	a	1.00
Grasa en rama			a	1.40
Sebo ovejuno		90		
Cuero vacuno, macho		1.85		
Id. hembra		1.85		
Id. ovejuno, la docena		45	a	65

NOTICIAS VARIAS

EL RESULTADO DE LAS COSECHAS

La producción de frejoles.—Falta de equipo para movilizar la carga.

Es sabido que el rendimiento de las cosechas, en general, representará este año cifras muy inferiores a las señaladas por las expectativas de los agricultores. Las noticias que se han logrado reunir permiten suponer que el resultado se manifiesta más o menos análogo, tanto en la producción de cereales como en la de chacarerías, aunque hasta ahora no es posible expresarse sobre estas últimas que se encuentran sumamente atrasadas.

Las siembras de frejoles se efectuaron en la época normalmente acostumbrada, pero las lluvias de la primavera, que el año pasado cayeron en abundancia imprevista, obligaron a los agricultores a repetirlas en una fecha un poco inoportuna, en algunos puntos, lo que las espone a los efectos del mal tiempo que comienza a insinuarse con cierta anticipación. Si las lluvias de estos días se prolongan sin dar tiempo al desarrollo y madurez de los productos de chacras, o si tras ellas sobrevinieran repetidas heladas, tendríamos que gran parte quedarían irremisiblemente perdidas y que la producción de frejoles—una de las bases de nuestra alimentación—sería casi nula en el presente año agrícola.

Se nos informa, sí, que aún subsiste una buena parte del volumen cosechado anteriormente y es posible que a esta existencia en el mercado se deba que los precios se mantengan relativamente bajos. En todo caso, si ninguno de estos contratiempos que preocupan a los agricultores llegara a realizarse, la producción de frejoles, se nos dice, no sería muy apreciable por ser relativamente reducidas las siembras que se hicieron después del primer fracaso provocado por las lluvias de Noviembre.

Conversando con un agricultor sobre estas materias, logramos confirmar ayer que crecidas cantidades de cereales entregadas en diversas estaciones de la zona para su embarque permanecen a plena intemperie por encontrarse enteramente saturadas las bodegas destinadas al alma-

Maíz

Chicago, Marzo 22.—Maíz mixto cenamiento de la carga por transportar.

Se nos dice que estas cantidades suben a diez mil sacos, aproximadamente, y que para acarrearlas se dispone de un número de carros que es verdaderamente irrisorio.

COTIZACIONES DE CEREALES
MERCADOS EXTRANJEROS

norteamericano, por bushel, de 25; 401 kilógramos en centavos oro, entrega en Marzo; clausura anterior, 145 5|8; apertura, 145 1|4; y cierre del día, 145 1|2. Para Mayo: clausura anterior, 137 1|2; apertura, 137, y cierre del día, 137 5|8

Precios para Mayo: más alto, 146 3|4 y más bajo, 144 1|4.

Lino

Duluth, Marzo 22.—Lino, por bushel de 25 kilógramos, 401 gramos, en centavos oro, entrega en Mayo; clausura anterior, 378; apertura, 378 y cierre del día, 380 1|2. Entrega en Julio: clausura anterior, 367; apertura, 367 y cierre del día 368.

Avena

Chicago, Marzo 22.—Avena, por bushel, de 14: 515 kilógramos, en centavos oro, entrega en Marzo: clausura anterior, 68 1|8 y cierre del día, 67 5|8. Para Marzo: clausura anterior, 66 1|4 y cierre del día, 66 y 3|8.

ENTRADAS Y VENTAS DE CEREALES

Durante la última semana entraron en plaza, por los diversos ferrocarriles y se registraron operaciones en la Bolsa de Cereales, por las cantidades de bolsas que anotamos a continuación:

	Entradas	Ventas
Trigo	104,928	60,966
Maíz	31,716	14,787
Lino	24,784	9,033
Avena	31,830	22,234
Total bolsas	193,268	107,020
Semana anterior	226,692	136,736

PROYECTO DEL GOBIERNO DE LOS ESTADOS UNIDOS PARA ADQUIRIR LA COSECA DE 1919

De Washington se informa que se ha presentado al Congreso una solicitud de crédito para la administración de abastecimientos por mil doscientos cincuenta millones de dólares para comprar la cosecha de trigo de 1919, al precio de 2.29 dólares el bushel.

El fin de esta operación del Gobierno es el de poder ejercer su fiscalización sobre el comercio de ese cereal y reglamentar la exportación e importación, prohibiendo la venta donde lo crea necesario para hacer frente a las condiciones del mercado y a la competencia de los trigos extranjeros.

Según cálculos del Departamento de Agricultura, el total de las importaciones de trigo en Europa excederá probablemente en 1919 a setecientos veintiocho millones de bushel. El "stock" excedente en Canadá, Australia y la Argentina, se calcula en cuatrocientos noventa y cinco millones de bushel. De la cosecha pasada los Estados Unidos tendrán probablemente, un excedente de doscientos setenta y siete millones de bushel para exportar o almacenar. Se estima en doscientos treinta y tres millones de bushels que habrá que exportar de la cosecha de este año.

El mismo departamento expresa su opinión de que las necesidades de Europa son tan grandes en cuanto a cereales, que los Estados Unidos llegarán a la escasez de centeno, cebada y maíz.

VALDIVIA INDUSTRIAL Y COMERCIAL

El progreso de Valdivia se basa desde hace años en la industria de la curtiduría, en la fabricación de cervezas, en la molinería, maestranzas y fundiciones, en los astilleros, en las destilerías de alcoholes, en la elaboración de calzado, en la fabricación de cecinas, a todo lo cual ha venido a agregarse últimamente la refinería de azúcar de Hoffmann Hermanos.

Todas las industrias que citamos excepto la curtiduría, se hallan en estado floreciente y contribuyen grandemente a la riqueza pública y privada en la provincia.

En el último tiempo han tomado mucho vuelo, el cultivo de la tierra para siembras de trigo, la crianza de ganado, la elaboración de maderas de construcción y durmientes y la explotación de las minas de carbón de piedra ubicadas en Milla-Huillín, en Pupunahue y en el gran fundo Cata-Mutun.

Para explotar el carbón de Cata-Mutun se está estudiando un proyecto de ferrocarril que tendrá una longitud de 14 a 15 kilómetros. Por medio de esta vía, el fundo en cuestión quedará unido a la red central por la Estación de Rapaco.

Los señores Germain y Sierra, por su parte, por el lado del fundo, construyen un ferrocarril de trocha angosta desde Los Ulmos a Palo de Luma, en una extensión aproximada de 20 kilómetros. A la fecha hay 14 kilómetros de rieles clavados en esta importante obra regional.

Respecto del transandino San Martín de Los Andes, es oportuno y conveniente hacer constar que dicho ferrocarril se costea con sus propias entradas, sin subvención fiscal, y sirve a una rica y extensa zona de la provincia, donde, como anunciamos en un artículo anterior, abunda la madera de toda clase.

Hay fundadas esperanza en la reanudación de las labores de los Altos Hornos, problema de vital importancia para Valdivia, que interesa especialmente a los hombres de Gobierno y a la Sociedad Siderúrgica.

Otra industria que está en plena actividad y prosperidad, es la fabricación de aceite de ballena y abono del mismo origen.

El comercio está representado por numerosas casas mayoristas, que giran con fuertes capitales.

EL PAPEL MONEDA Y EL ORO EN ESTADOS UNIDOS

Lo que dice el "Mining and Scientific Press"

La transición de la medida precautoria tomada al principio de la guerra a la real y necesaria suspensión de los pagos en oro, debido a la excesiva expansión de los créditos, tuvo lugar tan gradualmente, que casi pasó desapercibida en Estados Unidos. Es, pues, necesario dejar establecido que, actualmente, la moneda corriente no tiene base de oro en nuestro país que no la ha tenido desde 1914, apesar que durante este lapso de tiempo la suspensión fué en parte voluntaria y de previsión.

El pueblo tiene confianza en sí mismo, en el país, en los bancos y en el Gobierno y en consecuencia también en el papel moneda, pero apesar de todo, este circulante no es oro, Pasarán, probablemente, algunos años para que entre el papel moneda y el oro exista una relación como la que existía antes de Julio de 1914 y según la cual la onza de oro equivalía 20.67 dólares de papel oro.

Admitidos los hechos respecto al circulante de hoy en día, la cuestión del oro se hace bien comprensible, pues, se ve claramente que el metal precioso ha de ser, actualmente, una mercadería de precio variable como cualquiera otra.

Si la prohibición de embarcar el oro se levantase y cesase el control gubernativo sobre los cambios internacionales, se vería bien luego si la onza de oro vale 20 ó hasta 40 dólares del actual circulante; pero ante todo el Gobierno mismo debiera resignarse y no oponerse a pagar, por cada onza de oro, un precio más alto que el precio fijo de 20.67, moneda corriente, que hasta ahora ha estado pagando. Esta prohibición de los embarques y el control sobre los cambios internacionales tendrían que ser suprimidos antes que el intercambio comercial pudiese reasumir proporciones considerables, ya que en un régimen de paz, amplio, es sencillamente imposible mantener un completo control sobre el oro. Pero por ahora es poco probable que el Gobierno ceda a un mundo hambriento, parte alguna de su existencia de oro si no divisa que en cambio recibe un estricto equivalente.

Como un paso intermedio o temporal del período de transición a un nuevo estado financiero, se insinúa al Gbierno, que, por intermedio de los Bancos federales, señale, de tiempo en tiempo, los precios a que estaría dispuesto a comprar o a vender, ya sea oro o plata, indicándoles a los exportadores, importadores y mineros un precio que correspondiese a la situación. Los primeros precios se podrían llegar a fijar, tomando en consideración los precios de las cosas y del trabajo, guiándose en seguida por la experiencia y el estado en que quedasen los cambios internacionales. De este modo se evitaría el uso del oro, como moneda circulante, y el Gobierno podría mantener reservas de dicho metal, cuyo monto se daría a conocer cada cierto tiempo, y ellas constituirían la garantía del circulante. Cuando ya los asuntos financieros del mundo se hubiesen normalizado, no habría sino que dar un paso más para volver al circulante en oro.

Sociabilidad obrera

CITACIONES

Consejo de Alimentación Nacional.—Hoy Lunes, a las 21.15 horas, celebrará sesión este Consejo en su local, Bandera 657.

Sociedad Socorros Mutuos de Electricistas.—Se cita a junta general para hoy Lunes, a las 20.30 horas, en la calle Recoleta 55.

Sindicato de Estucadores y Ramos Similares. — Cítase a junta general para hoy, a las 18 horas y 30 minutos.

Asamblea Obrera de Alimentación Nacional.—Hoy Lunes, a las 21 horas se reune esta asamblea en el local de la Federación de Estudiantes Ahumada 73, para tratar del comicio del 1.o de Mayo.

Se ruega a todos los delegados la asistencia.

Federación de Obreros de Imprenta. —Cítase a asamblea general para el Miércoles 2 de Abril, a las 21 horas en el local Eleuterio Ramírez 1357.

Tabla:
1.o Balance de tesorería.
2.o Tarifas y salario mínimo
3.o Congreso gráfico, etc.

CABALLEROS Y JOVENES, SI QUIEREN VESTIR ELEGANTEMENTE Y QUE SU TRAJE SEA DE DURACION Y ECONOMICO, DEBEN ACUDIR A LA SASTRERIA

LA MODA IDEAL

PUENTE 622

LA QUE ACABA DE RECIBIR UN ESPLENDIDO SURTIDO DE CASIMIRES IMPORTADOS Y A PRECIOS QUE ESTAN AL ALCANCE DE TODO EL MUNDO.

Hagan un ensayo para que se convenzan y quedarán bien servidos!

REALIZO

2,000 cuartones álamo, 3x3 y 4x4.

25,000 suples álamo, 1x2".

5,000 tablones álamo, 1½ y 2"x10.

Todo completamente seco.

BARRACA
Matucana 1161
JOSE AGUILO

8-D

Concurso

Llámase a concurso para proveer en propiedad las siguientes asignaturas en la Escuela Normal de Preceptoras de Limache.

Dos Cátedras de Ciencias Físicas y Naturales, con un sueldo anual de $ 5,000; y

Tres Cátedras de Castellano, con un sueldo anual de $ 7,500.

Las interesadas deben enviar sus títulos y demás antecedentes a la Dirección del establecimiento antes del 28 de Abril próximo.

El Inspector General de Instrucción Primaria. 5-D

CEMENTO

BLANCO EDISON

Para estuco realiza

CASTRO 78

Casilla 1263 - SANTIAGO

Koppel Industrial Car & Equipment Co.

KOPPEL PA., U. S. A.

Material fijo y rodante para ferrocarriles industriales, sistema Koppel, para usos de la Agricultura, Minería, Industrias, Contratistas de Obras Públicas, etc., etc.

REPRESENTANTE GENERAL PARA CHILE

R. TORRETTI

CASILLA 2076.— SANTIAGO

12-D

Señores Constructores

El éxito en vuestros trabajos depende de la calidad de los materiales que en ellos empleais. Ofrecemos 30.000 listones para cielo y piso en todas sus clases y precios al alcance de todos.

PUERTAS Y VENTANAS, 30 distintos tipos para entrega inmediata. Sobre medidas se ejecuta toda clase de trabajo de carpintería.

Despachos rápidos a provincias por tener desvío propio.

Basas de piedra. Postes roble para cierros. Vigas y Viguetas Alamo.

Barraca y Fábrica "La San Diego"

San Diego 2320. Casilla 3018. Teléfono Inglés 26, San Miguel.

31-C

ESCOBEDO Y DONOSO

FABRICACION DE PUERTAS, VENTANAS

Y GALERIAS DE TODAS CLASES

Gran existencia para entrega inmediata.— OFRECE:

Barraca y Fábrica La República 717-República-717 esquina Domeyko

PUERTAS una hoja tablero y 1|2 cuerpo, desde . . . . 15.00 "

LISTONES para parquets, zócalos, piso y cielo.

CARPINTEROS: completo surtido en batientes, peinazos, palillo y molduras.— Correderas para mesas, escopleaduras para persianas.

EN TORNEO: completo surtido en patas para mesas, balaustros de escala, mangos para plumeros y se hace toda clase de trabajos.

Despacho rápido a provincias por pequeñas y grandes partidas. Por carro completo desde mi **Desvío Escobedo.**

BASAS DE PIEDRA

Pida usted catálogos.— Casilla 3081.— Teléfono Inglés 182.— Parque.

MANUEL ESCOBEDO M.

31-C

BOMBAS

1.a COMPAÑIA DE BOMBEROS Santiago "Deber y Constancia". —Cito a la compañía a reunión para el Lunes 31, a las 21.30 horas. Elección de un miembro de la comisión revisora de libros, reformas del reglamento, admisión de voluntarios y demás asuntos a que hubiere lugar. —El secretario.

4éme. COMPAGNIE DE POMPIERS. —"Pompe France".—Les membres du Conseil d'Administration sont convoqués une réunion qui aura lieu Lundi 31 courant a 21 heures 30.—Le Secrétaire.

12.a COMPAÑIA DE BOMBEROS. —Chile Excelsior.— Cítase a la Compañía a academia general para el Martes 1.o de Abril a las 21.30 horas. Uniforme de trabajo.— El Ayudante.

Avisos Económicos

NUEVOS

NIÑA PARA EL SERVICIO NEcesítase. Buenas recomendaciones. Bandera 236.

AMA CON LECHE ABUNDANTE necesítase. Avenida Manuel Montt 69. x-1801-2-d.

NIÑA POCA EDAD AYUDAR cuidar guaguas necesito. Cienfuégos 84. 31-c.

65, BUENA PENSION CON PIEza. Nataniel 243. x-1800-31-c.

¡GRATIFICACION! A LA PERsona que devuelva en Arturo Prat 464, un prendedor perdido el 29, frente a la Iglesia de los Sacramentinos. x-7799-2-d.

CASA FAMILIA EXTRANJERA estudiantes provincia, paso pedagógico, pieza pensión. Brasil 30. x-1798-1.o-d.

PUENTE 590 SASTRERIA "PROgreso". Gran surtido cortes pantalones. Recibe hechuras.

PUENTE 590 SASTRERIA "PROgreso". Bonito surtido casimires negros, azules y colores.

PUENTE 590 SASTRERIA "PROgreso". Frente la Torre la Bomba. x-1797-31-c.

NECESITO .. COSTURERAS aprendices, que sepan trabajar. Esperanza N.o 50. Casa 4. x-1796-1.o-d.

ZAPATERO DE HOMBRE Y plantillero preciso se paga $ 10. $ 12. $ 14, para plantilleros, pago $ 6 y 7. Alonso Ovalle 1062. x-1795-31-c.

SIRVIENTE PARA TODO SERvicio, con recomendaciones, necesito. Huérfanos 3063. x-1794-31-c.

"PASTILLAS VIGORIZANTES". Ultimo tónico, contra impotencia, y debilidad general. Pedidos y prospectos a Wilson y Cía., A. Prat 131. Casilla 68. Santiago. x-1792-3-d.

PIANOS: GRANDIOSA EXPOSIción, conveniencia segurísima visitando "Casa Silva". Nataniel 135. x-1791-31-c.

OFICINA COMODA, ELEGANTE, arriéndase barato, Ahumada 17. 2-d.

ARRENDAMIENTOS

$ 100 ARRIENDO CASA BAJOS muy buena situación. Brasil 574. Tratar en los altos. x-1735-1-d

PROFESIONAL NECESITA CASA bien situada. Datos a P. L. Compañía 1480. x-1723-6-d.

BUENAS OFICINAS, CON MUCHA luz, ascensor, en situación espléndida, se arriendan en Huérfanos, No. 1039. Tratar Pasaje Matte 31, de 1.30 a 5 P. M. x-1746-1.o-D

ARRIENDO COMODO DEPARTAmento en altos y bajos. San Diego No. 253, lado Farmacia Moderna. x-1741-1.o-D

$ 71 y 76 ARRIENDO CASA FAriña 439, tratar Dávila 759. x-1441-5-D

ARRIENDO CASITAS NUEVAS: tres piezas, cocina, W. C., patio. Luz eléctrica, agua potable gratis. En Maturana 1331. x-1662-1.o-D

COMERCIO E INDUSTRIAS

GUIA PROVINCIAS, TARAPACA, Antofagasta, ilustrada. — Tomo veinte esta obra, considerablemente aumentada, informaciones todo orden, imprescindible para comerciantes, industriales profesionales, véndese desde hoy hasta 5 Abril, únicamente, por pedidos editor Domingo Silva Narro, casilla 821. x-1773-31-c

COMPRO CARRO VOLCAR, PAra línea de 0.60. República 717, (fábrica). x-1734-31-c

PUNTAS 19 1|2, $ 34; 19, $ 26, docena; cortados, $ 42, 19 1|2. Huérfanos 2653.

CERRAJEROS Y OFICIALES SE necesitan, un carretelero. Herrería. Sotomayor 347.

SULFATO DE COBRE VENDEmos barato, muy buena clase. Huérfanos 2653.

SACADORES DE PAPAS, LO MEjor que hay en plaza $ 1.80. Huérfanos 2653.

ARADOS 19 1|2, $ 42; 19, $ 34 c|u.; rastras, $ 100. Huérfanos 2653.

PALABUY FUNDIDO MUY BUEna clase, $ 60, precio de realización. Huérfanos 2653.

PALOS TIPO MONO IMPORtados, $ 115. Nacionales, $ 90, docena. Huérfanos 2653. x-1732-1-d.

80|o DESCUENTO DESDE 1|2 DOcena de prendas, ofrecemos desde hoy, Depósito de Ropa Blanca Puente 630. Delantales colegiales, ropa cama, sábanas 5.50. Ropita de guaguas, ajuares bautizo. 7-D

TERNOS FINOS, ELEGANTES, entrega pagándolos mensualmente. Cooperative Sastrería, Agustinas 855. 28-D

PAGAMOS 25 POR CIENTO POR chauchas y hasta el 40 por pesos. San Antonio 18. x-1197-7-D

MEDICINA

JABON MALTA CON BENJUI, suaviza y embellece como ningún otro.

JABON MALTA CON BENJUI, es ricamente perfumado y garantido puro.

PARA SEÑORITAS, COLEGIAlas y jóvenes, recomendamos Jabón Malta con benjui.

JABON MALTA CON BENJUI, venden las droguerías y boticas, surtidas. x-1766-5-d

OCUPACIONES
OFRECEN SUS SERVICIOS

FARMACIA O LABORATORIO, ofrécese farmacéutica. Casilla 1358. x-1678-31-C

OCUPACIONES
SE NECESITAN EMPLEADOS

UN MAESTRO GASFITER Y UN maestro hojalatero que sean muy competentes se necesitan en Rosas N.o 1218. x-1758-31-c

NECESITAMOS MUEBLISTAS, Gálvez 102. x-1762-31-c

SE NECESITAN CARPINTEROS y góticos mueblistas, se paga bien. Tratar Ahumada 5. x-1777-30-c.

BORDADORA COMPETENTE EN máquina "Cornely" paga buen sueldo. Talleres Casa Castagneto. Delicias esquina San Martín. x-1731-31-c

CAMISERAS Y POSTICERAS NEcesítanse, Lavandería Escuela de Artes y Oficios. Avenida Ecuador No. 3593. x-1750-31-C

NECESITO COSINERA SOLA buenas recomendaciones sueldo 40 pesos. Ejército 779. x-1753-1.o-D

CORTADOR SASTRE PARA UNA gran sastrería se necesita. S. Antonio 470. x-1718-31-c.

CARPINTEROS DE OBRA BLANca, necesitamos. Curicó 234. 31-C

MAESTRO COMPETENTE, PARA fabricación de timbres de goma, se necesita para Valparaíso, con buenas recomendaciones. Escribir indicando sueldo, etc., etc., a "Maestro", "Nación", Valparaíso. 31-C

NECESITO BUENA COCINERA, recomendada. Se admite con niño. Huérfanos 1549. 31-C

AYUDANTA PARA PALETOES Y aprendiza, necesito. Cóndor 951. 31-C

BUENAS BORDADORAS PARA ropa blanca se precisan, Compañía 1060. x-1659-4-D

BUENAS BLUSERAS PARA NIños se precisan, Compañía 1060. x-1658-1.o-D

PROPUESTAS

DIRECCION GENERAL DE Obras Públicas.—Pídense propuestas públicas para los trabajos de ensanche de la Escuela de Veterinaria Nacional, ubicada en la Quinta Normal, las que se abrirán en la Inspección de Arquitectura, el 8 de Abril próximo a las 15 horas, donde pueden consultarse los antecedentes.—Santiago, Marzo 25 de 1919. El Secretario General. 4-D

INSTRUCCION

PROFESORA DE ESTADO DE castellano, ofrece sus servicios a Colegios o familias, enseñando, también, piano. Casilla 3120. x-1720-3-d.

SEÑORITA ITALIANA SE OFREce como institutriz enseñando piano y castellano. San Martín 71. 31-C

INSTITUTO SAN MARTIN (SAN Martín 67. Teléfono Inglés 213).—Kindergarten, preparatorias y humanidades. Externos, medio-pupilos e internos. Profesores de Estado. Exámenes válidos en el Establecimiento. Preparatorias, regentadas por sacerdotes y normalistas. El Colegio prepara por su cuenta, durante las vacaciones, a sus alumnos, cuando tienen ramos atrasados. Clases principiaron. x-1789-4-d.

LICEO CHILENO, PLAZA YUNgay. Humanidades completas. Profesorado pedagogo. Kindergarten. Preparatorias. Internado. Medio pupilaje. Externado. Servicio automóvil.—Laura y Hortencia Vargas. x-1593-31-C

"COLEGIO EUROPEO" PARA señoritas. Sección Infantil para niñitos. Alameda 2226. Internas, medio-pupilas, externas. Exámenes universitarios. Francés obligatorio. Las alumnas rinden exámenes de música en el Conservatorio Nacional. Matrícula abierta. Prospectos. x-1450-20-D

PENSIONES

ESPLENDIDA PENSION PIEzas amuebladas, cuatro platos almuerzo, cuatro comida, café, desde 80, baño. San Diego 136. x-1784-1.o-d.

ESTUDIANTES O CABALLERO solo encontrarán pensión en casa de familia respetable. Moneda 1035. x-1727-31-c

FAMILIA OFRECE PIEZA CAlle, pensión, Recoleta 287. x-1726-31-c

BUENA PIEZA Y PENSION UNA cuadra de la Alameda, encontrará en Nataniel 118. 31-C

ARTESANO 999 ESQUINA INDEpendencia, piezas amobladas excelente pensión, 4 platos, postre, café, vino, $ 80 de mesa, vino, $ 50. x-1642-31-c

PENSION CON O SIN PIEZAS A estudiantes o caballeros. Familia honorable, al lado Escuela Medicina. Independencia 1123. x-1613-31-C

ESTUDIANTES MEDICINA ENcontrarán excelente pensión, Caupolicán 972. 4-D

COMPRA-VENTA
DE MUEBLES Y OBJETOS VARIOS

MAQUINA PARA LAVADEROS, de oro, compro. Compañía 1030. x-1761-1.o d

CANARIOS FINOS HOLANDEses, grandes, crespos y cantores, vendo. Carrera 431. x-1737-31-c

TAMBORES FIERRO SOLIDOS, limpios para alcohol, buen estado, vendo. Compañías 3085. x-1721-1.o-d.

CATALOGOS DE MUEBLES COMpramos, de diferentes estilos. Camilo Henríquez 193. 31-C

CAMPANA CHICA COMPRAMOS. Curicó 234. 31-c

MAQUINA PARA HACER HIELO en buen estado de trabajo, necesito comprar, datos y pormenores a Ernesto Mettroz, Curtiembre Suiza, Ovalle. 2-D

CEBADA FORRAJERA COMPRA cualquiera partida por pequeña que sea. Dirigir ofertas y muestras a Antonio H. Dufaur, casilla 4538. Santiago. x-1634-3

PROPIEDADES

SIN INTERVENCION CORREDOres, compro casa habitación, hasta $ 20.000 máximum. Envíense detalles completos a L. M. —Casilla 2358. x-1717-31-c.

VENDO CASA. SANTA ROSA sexta cuadra, tres patios, arboleda, 14 departamentos fuera servidumbre. Doy grandes facilidades pago. Santa Rosa 542. x-1654-6-D

VARIOS

NO PIERDA SU TIEMPO INGRESe hoy mismo a la Escuela de Chauffeurs La Almagro, San Diego 482. No se arrepentirá cuando sepa manejar, electricidad, mecánica y vulcanización, entonces le será fácil gozar de una buena renta. Facilidades de pago. x-1785-31-c.

VIRANDOLES SUS SOBRETODOS quedan nuevos. Sastrería Francésa Auspont. Agustinas 944. x-1782-31-c.

ACADEMIA DE CORTE PARA señora y señoritas. Curso rápido Confecciónase trajes. Córtase modo de Mme. Tiraferri. Agustinas 1057. x-1781-31-c.

BOTICA COMPRO, ACREDITAda, buena clientela, dirigirse por cartas indicando condiciones. G. D., Correo Central. x-1622-31-c

CONSTRUCCIONES: PIEZAS, CAsitas modernas, hace económicamente constructor Cordero. Correo 2. x-1505-1.o-d

MUNICIPALIDAD DE SANTIAGO. —Trabajos de Alcantarillado y Pavimentación.—De orden de la Alcaldía, se piden propuestas públicas para efectuar el trabajo de alcantarillado y pavimentación del departamento que ocupan las cocheras existentes en el local del depósito de carretones de la 5.a Comisaría de Aseo, con arreglo a las bases y planos que pueden consultarse en la Dirección de Obras Municipales. Las propuestas se abrirán el día 8 de Abril próximo, a las 16.30 horas en la Sala de la Alcaldía.— El Tesorero Municipal. 5-D

JUDICIALES

INVENTARIO.—EL DIEZ DE ABRIL próximo se procederá por el actuario de la partición de los bienes quedados al fallecimiento de doña María Mercedes Olguín de Marchant a la facción del inventario solemne, el que tendrá lugar el día indicado a las 16 horas, en la secretaría del 5.o Juzgado Civil.—C. Covarrubias, Actuario. x-1630-5-d

INVENTARIO SOLEMNE.— EN EL estudio del abogado don Abel Celis Maturana, Morandé 450, Compromisario de la sucesión de doña Adela Droguett v. de Valenzuela y ante el receptor de mayor cuantía don Arturo Puelma, tendrá lugar el día 1.o de Abril, a las 16 y media horas, el inventario solemne de los bienes de la sucesión.— C. Covarrubias, Actuario. 31-c

CONCURSO PIZARRO.— POR DEcreto del señor Juez Letrado del 5.o Juzgado en lo Civil, fecha de hoy, se ha designado el 14 de Abril próximo a las 13 horas, para que tenga lugar el remate de la propiedad ubicada en Lo Cisterna, Población Italia, Departamento de "La Victoria", sitio eriazo.— Santiago, ocho de Marzo de 1919.—El Secretario. x-1627-31-c

APERTURA DE SUCESION.— ANte el árbitro don Osvaldo Hevia L., que practica la liquidación de la sociedad conyugal habida entre doña Dalinda Morales v. de Daziano y don Juan Francisco Daziano, está abierta la sucesión de éste.—El Albacea. Carmen N.o 418. x-1665-31-c

INVENTARIO SOLEMNE. — EL dieciseis de Abril a las dieciseis horas, en mi oficina practicaré el inventario solemne de los bienes quedados al fallecimiento de don Juan Francisco Daziano. Se cita a los interesados.—Eudoro Guzmán, secretaría del 3er. Juzgado Civil. x-1664-8-D

INVENTARIO E. C. 11 DE ABRIL a las 15 1|2 practicaré en mi oficina el inventario de la sucesión de don Santiago Aldunate Bascuñan. —José A. Alfonso. x-1690-9-d

CONCURSO.— POR AUTO DE 13 de Julio último del señor Juez Letrado del 5.o Juzgado, se declaró en concurso necesario a don Jorge Seco de la Cerda, se nombró síndico a don Juan Miguel Ramírez y se fijó el 22 de Agosto, a la 1 P. M. para la primera junta. Posteriormente se fijó para la primera junta el 11 de Abril a las 13 horas.—El Secretario. x-1652-2-D

NOTIFICACION. — POR RESOLUción del 23 de Diciembre de 1918 del cuarto Juzgado Civil de esta ciudad, en el juicio Banco Garantizador de Valores con González, se ha fijado para el remate de la propiedad ubicada con el número 1565 de la Avenida Providencia de esta ciudad, perteneciente a don Ramón González el día 3 de Abril, a las 15 horas; y por resolución de 13 de Septiembre de 1918 se ha autorizado para hacer por medio de avisos la citación a este remate para los efectos de los artículos 2428 del Código Civil y 513 del Código de Procedimiento Civil a los siguientes acreedores hipotecarios de la propiedad embargada, que indica el certificado de gravámenes acompañado a los autos: 1.o Los hijos de don Ambrosio Montt y Luz Montt que son los siguientes: doña Luz Montt de Eastman y los menores doña Nieves, don Ambrosio y don Jorge Montt; 2.o don Ambrosio Montt; y 3.o la sucesión de doña Luz Montt, que está compuesta de las siguientes personas: Ambrosio Montt Montt, Gonzalo, Sergio, Ambrosio, Jorge y Mario Montt Rivas; Lorenzo Montt Montt; Elvira Montt de Hormann; Isabel Montt de Varas y Luz Montt de Wilms, representada esta última por su sucesión, compuesta de: don Guillermo Wilms, doña Luz Wilms de Lyon; doña Teresa Wilms de Balmaceda; doña María Wilms de Wilson; doña Carolina Wilms de Undurraga; doña Margarita Wilms de Rodríguez; doña Ana Wilms Montt y las menores doña Elisa y doña Silvia Balmaceda Wilms.—Santiago, de... 1919.—El secretario. x-1713-2-d.

REMATE VOLUNTARIO. — POR acuerdo de los herederos de doña Adela Droguett v. de Valenzuela se sacará a remate el 1.o de Abril próximo, a las 16 horas, ante el compromisario de la sucesión, abogado don Abel Celis Maturana, y en la oficina del actuario don César Covarrubias, secretario del 5.o Juzgado Civil, la propiedad de la sucesión ubicada en la calle Jotabeche número 171 de esta ciudad por el precio de $ 15,000 pagaderos al contado. La propiedad está edificada y tiene alrededor de un mil metros cuadrados. Mayores antecedentes en el estudio del compromisario, Morandé 450.—El actuario.

Joven

Aritmética final. Escritura máquina, desea ocupación comercio o fundo alrededores. Escribir: F. S., ESTADO 91, OF. 40

x-1684-31-c